creative commons

COMMONS DEED

저작자표시-비영리-변경금지 2.0 대한민국

이용자는 아래의 조건을 따르는 경우에 한하여 자유롭게

- 이 저작물을 복제, 배포, 전송, 전시, 공연 및 방송할 수 있습니다.

다음과 같은 조건을 따라야 합니다:

저작자표시. 귀하는 원저작자를 표시하여야 합니다.

비영리. 귀하는 이 저작물을 영리 목적으로 이용할 수 없습니다.

변경금지. 귀하는 이 저작물을 개작, 변형 또는 가공할 수 없습니다.

- 귀하는, 이 저작물의 재이용이나 배포의 경우, 이 저작물에 적용된 이용허락조건을 명확하게 나타내어야 합니다.
- 저작권자로부터 별도의 허가를 받으면 이러한 조건들은 적용되지 않습니다.

저작권법에 따른 이용자의 권리는 위의 내용에 의하여 영향을 받지 않습니다.

이것은 이용허락규약(Legal Code)을 이해하기 쉽게 요약한 것입니다.

Disclaimer

dCollection

2022 學年度

핵심칠정척도 단축형의 타당화 및 표준화 연구

A Study on the Validation and Standardization of the CSEI-s (The Core Seven Emotions Inventory-short form)

圓 光 大 學 校 大 學 院

韓 醫 學 科

金 智 受

원광대학교 WONKWANG UNIVERSITY

핵심칠정척도 단축형의 타당화 및 표준화 연구

A Study on the Validation and Standardization of the CSEI-s (The Core Seven Emotions Inventory-short form)

指 導 敎 授　姜　亨　沅

이 論文을 韓醫學 博士 學位論文으로 提出함.

2023年 4月

圓 光 大 學 校　大 學 院

韓　醫　學　科

金　智　受

원광대학교 WONKWANG UNIVERSITY

金智受의 韓醫學博士 學位論文을 認准함.

審 査 委 員

審査委員長 柳 道 坤 印

審 査 委 員 柳 泳 秀 印

審 査 委 員 鄭 仁 哲 印

審 査 委 員 鄭 文 珠 印

審 査 委 員 姜 亨 沅 印

圓 光 大 學 校 大 學 院

2023年 6月

원광대학교 WONKWANG UNIVERSITY

목 차

Abstract ····· i

Ⅰ. 서 론 ····· 1

Ⅱ. 연구대상 및 방법 ····· 3

1. 연구대상 ····· 3

2. 연구문제 ····· 3

3. 연구 도구 ····· 4

1) 핵심칠정척도(The core seven emotions inventory, CSEI) ····· 4

2) 핵심칠정척도 단축형 (The Core Seven-Emotions Inventory Short Form, CSEI-s) ····· 5

3) 한국판 상태-특성 분노표현 척도 (Korean Adaptation of the State-Trait Anger Expression Inventory, STAXI-K) ····· 6

4) 사회공포증 척도 (Social Avoidance & Distress Scale, SADS) ····· 7

5) 단축형 행복 척도 (Concise Measure of Subjective Well-Being, COMOSWB) ····· 8

6) 병원 불안-우울척도 (Hospital anxiety and depression scale, HADS) ··· 9

7) 한국판 PANAS 척도 (Korean Positive Affect and Negative Affect

원광대학교 WONKWANG UNIVERSITY

Schedule, K-PANAS) ····· 9
8) 칠정(喜,怒,思,憂,悲,恐,驚)에 대한 Visual Analysis Scale(VAS) ····· 10
4. 연구절차 ····· 11
1) 자료수집 ····· 11
2) 연구대상 표집 현황 ····· 12
5. 분석 방법 ····· 16
1) 기술통계분석 ····· 17
2) 척도의 타당도 및 상관성 분석 ····· 17
3) 표준화 검사 ····· 18
4) 검사-재검사 분석 ····· 18

Ⅲ. 연구결과 ····· 19
1. 예비조사 ····· 19
1) 인구통계학적 특징 ····· 19
2) 신뢰도 분석 ····· 21
2. 본조사 ····· 22
1) 인구통계학적 특징 ····· 22
2) 차이검증 ····· 25
3) 타당도 분석 ····· 32

원광대학교 WONKWANG UNIVERSITY

4) 신뢰도 분석 ····· 45
3. 검사-재검사 ····· 48
1) 인구통계학적 특징 ····· 48
2) 타당도 검사 ····· 50
3) 신뢰도 검사 ····· 57
4. 핵심칠정척도 단축형 표준화 ····· 59
1) 7요인 28문항 성별에 따른 표준화 ····· 59
2) 7요인 28문항 연령 및 성별에 따른 표준화 ····· 64

Ⅳ. 고 찰 ····· 84

Ⅴ. 결 론 ····· 96

참 고 문 헌 ····· 99

국 문 초 록 ····· 106

원광대학교 WONKWANG UNIVERSITY

Abstract

A Study on the Validation and Standardization of the CSEI-s (The Core Seven Emotions Inventory-short form)

By Jeesu Kim
Dept. of Korean Medicine
Graduate School
of Won Kwang University
Directed by prof.
Hyung Won Kang K.M.D., Ph.D.

Objective :

The purpose of this study is to revalidate the reliability and validity between the abbreviated version of the Core Affect Scale and seven existing scales, and to standardize the abbreviated version of the Core Affect Scale by preparing standardized scores such as T-scores and percentiles.

Methods :

1. Data was collected in three phases - preliminary survey, main survey, test-retest - from adults aged 20 to 65 who voluntarily agreed to participate in the survey via a professional online research company, sampled based on proportional regional allocation.

2. Reliability was analyzed by performing internal consistency (Cronbach-α)

원광대학교 WONKWANG UNIVERSITY

test, calculating means and standard deviations for each scale. The validity between the CSEI-s(Core Seven Emotions Inventory-short form) and the seven existing scales - the CSEI, STAXI-K Scale, SADS Scale, COMOSWB Scale, HADS Scale, K-PANAS Scale, Core Affect VAS visual scale - was analyzed.

3. To verify the degree to which the CSEI-s is consistent with its conceptual components and theoretical internal structure, exploratory and confirmatory factor analyses were performed.

4. Multivariate multiple regression analysis was conducted to present percentile norms for the total population and four groups divided by age. Means and standard deviations were calculated using T-tests and ANOVA, and the distribution of total scores was confirmed through frequency and percentage. Scores were calculated for ranges of 2 standard deviations (2SD) and 1 standard deviation (1SD) to determine benchmark scores.

Results:

1. The CSEI-s(Core Seven Emotions Inventory-short form) revealed notable gender discrepancies in aspects such as pondering, grief, terror, and astonishment, with women generally scoring above men. No significant variances were found in rage or contemplation relative to educational attainment, although worry and sorrow were noticeably prevalent among those with a high school diploma or less. When analyzed by age, twenty-somethings registered all emotions intensely except for fury. For

원광대학교 WONKWANG UNIVERSITY

those in their thirties, emotional intensity was elevated in categories of ire, dread, and shock, suggesting a tendency to suppress rather than outwardly demonstrate anger.

2. A significant relationship was identified between the seven elements of the CSEI-s(Core Seven Emotions Inventory-short form) and the CSEI. A high correlation was found among the seven elements of both the 28-question and 100-question of the Core Seven Measure, underscoring a meaningful relationship with the original 100 questions. The validity of the CSEI-s(Core Seven Emotions Inventory-short form) was verified through factor analysis.

3. Gender and age differences were accounted for through standardization, presenting standard scores. A look at the emotional variances between genders by age through this standardization revealed women generally exhibited higher instances of astonishment, fear, and contemplation than men. Twenty-something women tended to register higher levels of shock, thoughtfulness, melancholy, and fury compared to their male counterparts. Among the thirty-something demographic, men exhibited greater joy than women, while women consistently displayed elevated levels of shock, terror, and sorrow compared to men. Forty-something men demonstrated heightened anger, while women of the same age displayed increased levels of surprise. In the fifties and sixties, men engaged in more contemplation than women, whereas women showed heightened expressions of anger and shock compared to men.

원광대학교 WONKWANG UNIVERSITY

Conclusions :

The research has reconfirmed and ensured the trustworthiness and validity of the CSEI-s. The standardized version of this measure is expected to make significant contributions to psychiatric clinical applications moving forward, as it allows for integrated interpretation with multiple psychological scales during evaluation via its standard scores.

Key words: CSEI(The Core Seven-Emotions Inventory), CSEI(The core seven emotions inventory), SADS(Social Avoidance & Distress Scale, COMOSWB(Concise Measure of Subjective Well-Being), HADS(Hospital anxiety and depression scale), PANAS(Positive Affect and Negative Affect Schedule) VAS(visual scale for visual exploration of the seven emotions), STAXI-K(State-trait anger expression inventory), standardization

원광대학교 WONKWANG UNIVERSITY

Ⅰ. 서 론

정서(Emotion)는 유기체가 환경에 접했을 때 신체적, 생리적, 사고적, 행동적으로 나타나는 반응으로서 여러 가지 감정을 포괄하는 상위개념으로[1], 현대 심리학의 정신역동적 관점[2]에서는 인간의 정서조절능력을 심리·사회적 문제와 정신병리를 설명하는 핵심 기제이자 정신건강의 지표로 보았다. 특히 Beck[3]과 Seligman[4]은 충동이나 우울 같은 부적 정서조절능력을 심리·사회적 건강의 필수 조건으로 꼽았으며, 정서조절 실패는 성격장애[5]를 포함한 정신병리의 근본 문제[6]라고 언급하였다.

정신건강 지표로 정서 기능에 관심이 높아지면서 정서를 객관적으로 측정하려는 연구는 꾸준히 이어져 왔다. Henry와 Stephen[7]은 신경전달물질 반응의 차별적 양상 차이로 공포, 분노, 우울, 고양, 침착의 정서 경험을 측정하고자 하였으며, Plutchik와 Kellerman이 개발한 EPI(Emotions Profile Index)[8]는 공포-분노, 기쁨-슬픔, 수용-혐오, 기대-놀람의 자기 보고식 설문지를 이용한 측정 도구로 정서 반응을 측정하였고, 표정, 음성, 근육 움직임 등의 행동 측정치들을 측정하여 정서 지표를 찾고자 하는 연구 또한 꾸준히 이어져 왔다.

한편, 한의학에서는 인간의 기본정서를 칠정(七情) 즉, 기쁨(喜), 분노(怒), 생각(思), 근심(憂), 슬픔(悲), 두려움(恐), 놀람(驚) 일곱 가지로 분류하였고 이를 정신활동의 주체로 보았으며 인간의 정신의식이 외계 사물과 현상에 반응한 결과물이라고 정의했다[9]. 또한, 외부 환경이나 자극의 반응으로 인체 오장신(五臟神)의 기기(機器)가 역란(逆亂)해지면서 발생하는 정서적인 병변을 칠정상(七情傷)이라 하였는데 이는 한의학 병인론에서 주요 개념을 차지하고 있다[10].

근대에 이르러 정서를 객관적, 과학적 탐구 대상으로 간주하면서 단일 감정 평가척도는 꾸준히 개발되었지만, 복잡한 인간 정서 스펙트럼을 측정할 수 있는 측정 도구는 미비하여 이 등[11]은 한의학 칠정(七情)을 기반으로 칠정(七情)

원광대학교 WONKWANG UNIVERSITY

의 조작적 정의를 내리고, 문헌 조사 및 현대심리척도 문항 그리고 전문가 자문과 예비조사, 본조사 단계를 걸쳐 100문항의 핵심칠정척도를 개발하였다.

개발 이후 불면증[12], 공황장애[13]환자 등을 대상으로 칠정 특성 연구 및 타당도 연구의 유효한 결과를 꾸준히 보고함으로써 핵심칠정척도의 임상적 활용도와 신뢰도를 높였다. 이후 정 등[14]은 핵심칠정척도 100문항의 제한점을 돕고자 원척도와 유사한 수준의 신뢰도와 타당도를 확보한 28문항의 단축형을 개발하여 간편하게 임상에서 활용할 수 있도록 하였다. 핵심칠정척도 단축형을 이용하여 손[15] 등은 뇌졸중 환자의 정서적 특성을, 이 등[16]은 폐경 전후 여성을 대상으로, 이[17] 등은 만성적인 피로 환자 성인 45명을 대상으로 정서적 특성을 연구하였다. 한편, 핵심칠정척도 100문항을 이용하여 다양한 심리 척도와 상관성 연구도 꾸준히 이루어졌는데 손[18] 등은 말초성 안면신경마비 환자를 대상으로 BDI[19]와 BAI[20]의 상관성을 분석하였고, 김[21]은 기질 및 성격검사(TCI)[22]로 살펴본 사상체질별 심리 특성 연구를, 허[23] 등은 기질 및 성격검사(TCI)[22]와 다면성 인성검사(MMPI-2)[24]의 상관성을 보고하였다. 이후 연구자들은 핵심칠정척도의 다양한 심리 척도와 유기적 해석 활용을 위해 척도의 표준화 필요성을 제기하였다.

이에 저자는 전국의 만 19세부터 65세의 성인 남녀 1,980명을 대상으로 예비조사, 본조사, 검사-재검사를 실시하여 한의학 칠정 기반 핵심칠정척도 단축형의 타당도 및 신뢰도를 재검증하였고 성별, 연령별 표준화 연구를 실시하여 그 결과를 보고하는 바이다.

원광대학교 WONKWANG UNIVERSITY

Ⅱ. 연구대상 및 방법

1. 연구대상

본 연구는 전문적 온라인 리서치 업체 스탯파인더에서 자발적으로 설문에 동의한 전국의 만 19세에서 65세까지의 성인 남녀 1,980명을 대상으로 하였다.

구체적으로 1차 예비조사의 경우 만 20세 이상 65세 이하, 탈락률 10% 기준으로 총 200명이 대상이었으며, 2차 본조사의 경우 만 20세 이상 65세 이하, 탈락률 10% 기준으로 전국 인구수 비례로 할당하여 온라인 리서치 업체에 등록하고 자발적으로 설문에 동의한 1,600명을 대상으로 하였다. 마지막으로 검사-재검사는 예비 및 본 검사 완료자 1,800명 중 10%인 총 180명을 대상으로 하였다.

- 예비조사대상 : 200명(만 20세 이상 65세 이하, 탈락률 10% 기준)
- 본조사 대상: 1,600명(만 20세 이상 65세 이하, 탈락률 10% 기준)
- 검사-재검사 대상: 180명(예비 및 본 검사 완료자 중 10% 표집)

2. 연구문제

연구문제 1. 핵심칠정척도 단축형 문항은 타당한가?

연구문제 2. 핵심칠정척도 단축형 문항은 신뢰로운가?

연구문제 3. 핵심칠정척도 인구통계학적 변인(성별, 연령)에 따른 단축형의 점수차이는 어떠한가?

1) 성별 간 핵심칠정척도 단축형의 점수차이는 어떠한가?

2) 연령 간 핵심칠정척도 단축형의 점수차이는 어떠한가?

연구문제 4. 연령과 성별에 따른 핵심칠정척도 단축형의 기준점수와 규준은 어떠한가?

원광대학교 WONKWANG UNIVERSITY

3. 연구 도구

본 연구는 핵심칠정척도 단축형을 표준화하기 위해 핵심칠정단축형 척도를 포함 총 8개의 측정 도구 250문항을 사용하였다. 핵심칠정척도 단축형 28문항, 핵심칠정척도 100문항, 한국판 상태-특성 분노 표현척도(Korean Adaptation of the State-Trait Anger Expression Inventory, STAXI-K) 44문항 사회공포증척도(Social Avoidance & Distress Scale, SADS) 28문항, 단축형 행복 척도(Concise Measure of Subjective Well-Being, COMOSWB) 9문항, 병원 불안-우울 척도(Hospital anxiety and depression scale, HADS) 14문항, 한국판 정적정서 및 부적정서 척도(Korean Positive Affect and Negative Affect Schedule, K-PANAS) 20문항, 시각칠정척도(Visual Analysis Scale, VAS) 7문항으로 설문지를 제작하였다. 구체적으로 본 연구 도구의 설명은 다음과 같다.

1) 핵심칠정척도(The core seven emotions inventory, CSEI)

본 연구를 위해 한의학 칠정에 기반을 둔 핵심칠정척도를 도구로 사용한다. 이는 이[11] 등이 총 3단계 예비조사를 거쳐 선정한 141문항에 대해 다시 내적 일치도(Cronbach-α) 및 1차 요인 분석을 실시하여 일부 문항을 삭제하고 전문가 집단이 합의하여 칠정별 합 최종 100문항을 선정하였다(Table 1).

Table 1. Question Composition of the Seven-choice 100-item Scale

하위 요인	문항 번호	문항 수
희(喜)	47,40,32,31,28,19,18,6,97,88,83,73,68,67,62,55,1	17
노(怒)	39,35,30,29,24,14,12,11,98,91,74,72,54,46,2	15
사(思)	75,56,53,41,36,27,25,10,96,94,89,78,3	13
우(憂)	92,90,84,79,70,57,52,38,99,95,23	11

원광대학교 WONKWANG UNIVERSITY

비(悲)	43,42,37,34,26,20,13,9,22,15,100,85,77,65,58,51,48,4	18
공(恐)	64,59,79,33,71,66,8,7,76,81,80,5	12
경(驚)	69,63,61,60,50,45,44,21,16,93,87,86,82,17	14
Total		100

2) 핵심칠정척도 단축형 (The Core Seven-Emotions Inventory Short Form: 이하 CSEI-s)

본 연구에 사용된 핵심칠정척도 단축형 설문지는 한의학 칠정에 기반을 둔 핵심칠정척도로써 정[14] 등이 임상에서 사용하기 쉽게 단축형으로 타당화 한 척도를 사용할 것이다. 핵심칠정척도 단축형은 7요인 각 4문항으로 전체 28문항의 감정평가 도구이다. 각 문항별로 '전혀 그렇지 않다=1', '약간 그렇다=2', '웬만큼 그렇다=3', '꽤 그렇다=4', '매우 그렇다=5점'으로 5점 리커트 척도로 구성되었다. 각각의 감정별로 점수가 높을수록 고위험군에 속하는 것으로 평가되고, 특히 비(悲), 우(憂), 노(怒)의 정서가 높은 경우 (질병이 있는 사람들이 없다는 사람보다 유의미하게 높았던 정서)는 더욱 주의 필요성을 요하는 것으로 평가한다(Table 2).

Table 2. CSEI-S Questions

하위 요인	문항 번호	문항 수
희(喜)	1, 8, 15, 22	4
노(怒)	2, 9, 16, 23	4
사(思)	3, 10, 17, 24	4
우(憂)	4, 11, 18, 25	4
비(悲)	5, 12, 19, 26	4
공(恐)	6, 13, 20, 27	4
경(驚)	7, 14, 21, 28	4
Total		28

원광대학교 WONKWANG UNIVERSITY

3) 한국판 상태-특성 분노 표현 척도 (Korean Adaptation of the State-Trait Anger Expression Inventory, STAXI-K)

특성 분노를 측정하기 위한 척도로 Spielberger[25]가 개발하고 한국 문화에 적절한 방식으로 개발 및 타당화 된 한국판 상태-특성 분노표현 척도(STAXI-K)를 사용하였다[26]. 상태-특성 분노표현척도는 분노경험과 분노표현으로 구성되며, 분노경험은 '바로 지금 여기에서 경험되는 분노감정의 강도를 측정한 상태 분노(10문항)와 '개인이 얼마나 자주 분노를 일으키는가와 같은 개인의 분노 경향성을 측정한 특성 분노(10문항)' 로 이루어져 있다. 각 문항은 4점 Likert 척도로, 1: 전혀 아니다. 2: 조금 그렇다. 3: 상당히 그렇다. 4: 매우 그렇다. 로 구성되어 있으며, 각 영역별 점수는 10점에서 40점이며 점수가 높을수록 분노경험이 높은 것을 의미한다. 분노표현은 '분노표출(8문항)-유발된 분노를 타인에게 표현하며, 외부로 돌리려는 경향', '분노억제(8문항)-유발된 분노를 타인에게 표출하지 않고 자신 내부에 돌리려는 경향', '분노통제(8문항)-유발된 분노를 조절하고 관리, 해결하려는 경향' 으로 이루어져 있다. 각 문항은 4점 Likert 척도로, 1: 거의 전혀 아니다. 2: 가끔 그렇다. 3: 자주 그렇다. 4: 거의 언제나 그렇다. 로 구성되어 있으며, 각 영역별 점수는 8점에서 32점으로 점수가 높을수록 분노표출, 분노억제, 분노통제 수준이 높은 것을 의미한다. 이 연구에서 사용된 척도의 문항 구성은 다음과 같다(Table 3).

원광대학교 WONKWANG UNIVERSITY

Table 3. Question Composition of the Anger Experience and Expression Scale

변인	하위 요인	문항 번호	문항 수
분노경험	상태 분노	1-10	10
	특성 분노	1-10	10
분노표현	분노표출	2,7,9,12,14,19,22,23	8
	분노억제	3,5,6,10,13,16,17,21,	8
	분노통제	1,4,8,11,15,18,20,24	8
	전 체		44

4) 사회공포증 척도 (Social Avoidance & Distress Scale, SADS)

SADS는 Watson과 Friend[27]가 사회적 상황에서 불안을 경험하는 정도와 잠재적으로 혐오적인 사회적 상황을 회피하려는 경향성을 측정하기 위하여 개발한 자기 보고식 질문지로서 총 28문항으로 구성되어 있다. 본 연구에서는 점수의 분포가 편포 되는 것을 피하고 개인 간의 차이를 극대화 시키기 위하여 이정윤과 최정훈[28]이 번안한 도구를 수정 및 보완하여 사용하였다. 사회공포증 분류에 있어서 정상군은 595명으로 전체의 37.5%였으며, 사회공포증은 993명으로 전체의 62.53%였다. 사회공포증 하위로는 약간 사회공포증은 630명으로 전체 39.7%, 중간 사회공포증은 313명으로 전체의 19.7%, 심한 사회공포증은 50명으로 전체의 3.1%로 나타났다. 척도의 채점 결과는 28-60점은 정상, 61-76점은 약간의 사회공포증, 77-92점은 중간 정도의 사회공포증, 93-140점은 심한 정도의 사회공포증을 나타낸다(Table 4). 다음은 이를 구체적으로 나타낸 표이다.

원광대학교 WONKWANG UNIVERSITY

Table 4. Classification of Social Phobia

점수	사회공포증 분류	
28-60점	정상	정상
61-76점	약간의 사회공포증	
77-92점	중간 정도의 사회공포증	사회공포증
93-140점	심한 정도의 사회공포증	

5) 단축형 행복 척도 (Concise Measure of Subjective Well-Being, COMOSWB)

행복을 알아보기 위한 도구로는 서 등[29]이 개발한 단축형 행복 척도 (Concise Measure of Subjective Well-Being, COMOSWB)를 사용하였다. 본 척도는 주관적 안녕감의 핵심요소 및 삶의 만족, 긍정적 정서, 부정적 정서를 측정하는 단축형 행복 척도로써 9문항으로 구성되어 있다. 구체적인 문항은 인지적인 삶의 만족도를 측정하는 3문항, 정서적 행복을 측정하는 긍정적 정서 3문항, 부정적 정서 3문항 총 9문항으로 구성되어 있다. 본 척도는 7점 리커트(Likert) 척도로, 만족도에 대한 문항은 (1점:전혀 그렇지 않다, 7점:매우 그렇다.) 로 구성되어 있으며, 긍정 및 부정적 정서에 대한 문항은 (1점:전혀 느끼지 않는다, 7점:항상 느꼈다.) 로 구성되어 있다. 단축형 행복 척도 점수의 계산은 만족도 점수와 긍정 정서 점수를 더하여 부정정서 점수를 빼는 방식으로 이루어지며 최고 39점 최저 15점으로 점수가 높을수록 행복감이 높음을 의미한다. 서 등[29]의 신뢰도는(Cronbach's α)가 .86로, 나타났다.

단축형 행복 척도= (만족도 점수+긍정점수)-부정정서 점수

원광대학교 WONKWANG UNIVERSITY

6) 병원 불안-우울척도 (Hospital anxiety and depression scale, HADS)

Zigmond[30] 등은 병원 실제 장면에서 가장 흔히 나타나는 불안과 우울 측면에 제한하여 병원 불안-우울척도(The Hospital Anxiety-Depression Scale, HADS)를 개발하였다. 이 도구는 일반병원을 방문한 환자의 불안, 우울 정도를 의사의 진료를 받기 위해 기다리는 짧은 시간에 측정하고자 하였다. 그에 따르면, 이 척도는 종합병원에 내원한 환자를 대상으로 하여, 불안과 우울 정도를 평가할 수 있을 뿐만 아니라 환자의 감정 상태의 변화도 평가할 수 있는 도구로서 유용하다고 하였다. 병원 불안-우울척도는 모두 14개 문항으로 이루어진 자가 보고식 측정 도구로 각각의 문항은 4점 척도(0~3점)로 구성된다. 홀수 번호 7개는 불안에 관한 문항(HAD-A)이며, 짝수 번호 7개는 우울에 관한 문항(HAD-D)으로 이루어져 있다. 점수가 높을수록 불안과 우울이 높음을 의미한다.

7) 한국판 PANAS 척도 (Korean Positive Affect and Negative Affect Schedule, K-PANAS)

본 연구를 위해 Watson[31] 등이 개발한 정적정서 및 부적정서 척도(Positive Affect and Negative Affect Schedule, PANAS)를 이유정[32]이 번안하고 이현희, 김은정, 이민규[33]가 한국판으로 타당화 한 척도를 사용하였다. 본 척도는 총 20문항으로 이루어져 있으며 각 문항이 자신에게 해당되는 정도를 리커트(Likert) 5점 척도(0=전혀 그렇지 않다. 1=약간 그렇다, 2=보통 정도로 그렇다, 3=많이 그렇다, 4=매우 많이 그렇다) 로 평가한다.

원광대학교 WONKWANG UNIVERSITY

8) 칠정(喜,怒,思,憂,悲,恐,驚)에 대한 Visual Analysis Scale(VAS)

칠정(喜,怒,思,憂,悲,恐,驚)의 시각적 선형 척도 visual analog scale(VAS)이다. 칠정VAS는 칠정 7요인의 정서 강도를 측정하는 것으로 0(No), 1,2(Mild), 3,4(Moderato), 5,6(Severe), 7,8(Very), 9,10(Worst) 단계로 나누어, 해당 정서를 느끼는 정도를 평가한다(Fig. Ⅰ).

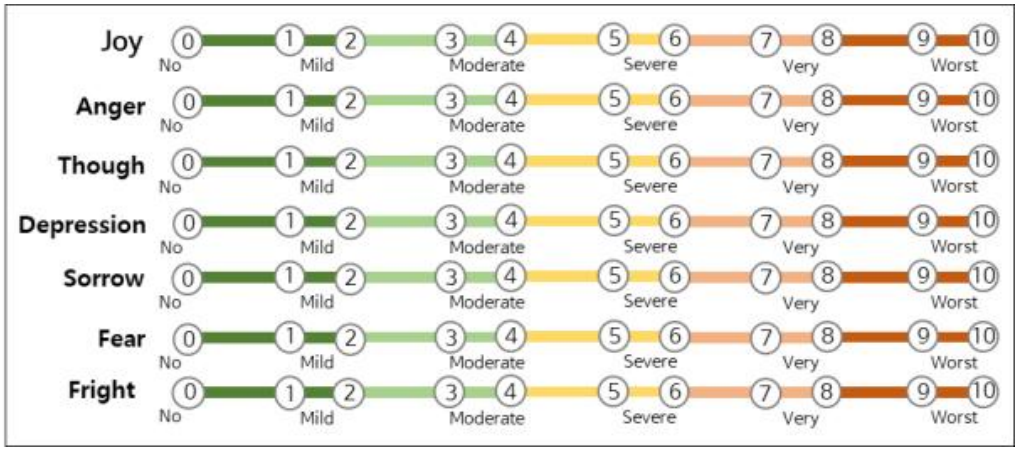

Fig. Ⅰ. VAS visual scale for visual exploration of the seven emotions

원광대학교 WONKWANG UNIVERSITY

4. 연구절차

1) 자료수집

본 연구는 자료수집을 위해 전국을 대도시와 광역시, 중소도시로 나누었고, 서울은 강남과 강북으로 나누고, 경기도, 세종시 및 충청, 전라, 경상도는 남북으로 도시를 하나씩 포함하였고, 중・소도시의 경우도 전국의 강원과 제주도를 포함하여 적어도 하나 이상의 도시를 선정하여 연구대상에 대한 대표 표집을 실시하였다.

구체적으로 온라인 리서치 업체 스탯파인더에서 자발적으로 설문에 동의한 20세 이상, 65세 이하 성인을 기준으로 남, 여를 구분한 후 각 연령대를 표집 단위로 전체 지역을 대표할 수 있도록 목적적 표집을 목표로 온라인 안에서 자료를 3차에 걸쳐 수집하였다. 첫 번째는 예비조사로서 총 200명을 표집하였고, 본조사는 1,600건을 목표로, 검사-재검사를 위한 표집은 1,800명의 10%인 180명을 목표로 계획하여 총 1,980건의 응답 수집을 목표로 표집을 수행하였다.

더불어 설문조사 시 지역, 성별, 연령대 비율로 조사할 수 있도록 응답 대상자 군의 수를 인구 총 조사자료를 바탕으로 비율 할당(Proportional Allocation)하여 편향을 줄일 수 있도록 노력하였다.

구체적인 자료수집을 위한 절차는 다음과 같다(Table 5).

원광대학교 WONKWANG UNIVERSITY

Table 5. Schematic Table of Procedures for Research Collection

연구 수집을 위한 절차		2021	2022								
		12월	1월	2월	3월	4월	5월	6월	7월	8월	9월
1. 웹 설문 구축	1-1. 웹 설문 구축										
	1-2. 웹 설문 리뷰 및 수정										
2. 예비조사	2-1. 예비조사										
	2-2. 예비조사 응답값정리										
	2-3. 본조사 준비										
3. 문항 추가	3-1. 웹설문구축(문항추가)										
	3-2. 웹설문 리뷰 및 수정										
4. 본조사	4-1. 본조사										
	4-2. 본조사 응답값정리										
5. 검사-재검사 조사	5-1. 재검사 대상자 선정										
	5-2. 재검사 수행										
6. 자료정리	6-1. Data Cleaning										

2) 연구대상 표집 현황

다음은 각 연구대상자 표집 현황이다.

(1) 예비조사

예비조사는 200명 모집 기준으로 탈락을 예상하여 220명을 표집하였으며, 전국비례할당을 시행하였다. 이중 불성실하게 응답한 7명을 제외한 213명의 자료를 수집하였다. 이에 대한 구체적인 현황은 다음 표와 같다(Table 6).

원광대학교 WONKWANG UNIVERSITY

Table 6. Sampling Status of Research Subjects (n=213)

예비조사		구성	연령대									
		전체	20대		30대		40대		50대		60대	
		빈도	응답	비율	응답	비율	응답	비율	응답	비율	응답	비율
구성	전체	(213)	(43)	20.2	(60)	28.2	(58)	27.2	(41)	19.2	(11)	5.2
	강원도	(8)	(5)	62.5	(0)	0.0	(1)	12.5	(1)	12.5	(1)	12.5
	경기도	(51)	(4)	7.8	(15)	29.4	(16)	31.4	(14)	27.5	(2)	3.9
	경상남도	(12)	(4)	33.3	(2)	16.7	(4)	33.3	(1)	8.3	(1)	8.3
	경상북도	(11)	(3)	27.3	(5)	45.5	(2)	18.2	(0)	0.0	(1)	9.1
	광주광역시	(8)	(1)	12.5	(4)	50.0	(1)	12.5	(1)	12.5	(1)	12.5
	대구광역시	(10)	(2)	20.0	(3)	30.0	(3)	30.0	(2)	20.0	(0)	0.0
	대전광역시	(6)	(2)	33.3	(3)	50.0	(1)	16.7	(0)	0.0	(0)	0.0
	부산광역시	(15)	(4)	26.7	(4)	26.7	(2)	13.3	(3)	20.0	(2)	13.3
거주지	서울시	(38)	(6)	15.8	(12)	31.6	(9)	23.7	(9)	23.7	(2)	5.3
	세종시	(6)	(1)	16.7	(3)	50.0	(0)	0.0	(1)	16.7	(1)	16.7
	울산광역시	(4)	(1)	25.0	(1)	25.0	(2)	50.0	(0)	0.0	(0)	0.0
	인천광역시	(11)	(3)	27.3	(2)	18.2	(5)	45.5	(1)	9.1	(0)	0.0
	전라남도	(7)	(1)	14.3	(2)	28.6	(2)	28.6	(2)	28.6	(0)	0.0
	전라북도	(7)	(1)	14.3	(1)	14.3	(2)	28.6	(3)	42.9	(0)	0.0
	제주도	(3)	(0)	0.0	(0)	0.0	(3)	100.0	(0)	0.0	(0)	0.0
	충청남도	(9)	(4)	44.4	(1)	11.1	(2)	22.2	(2)	22.2	(0)	0.0
	충청북도	(7)	(1)	14.3	(2)	28.6	(3)	42.9	(1)	14.3	(0)	0.0

원광대학교 WONKWANG UNIVERSITY

(2) 본조사

본 조사는 1,600명 모집을 기준으로 탈락을 예상하여 1,760명을 표집 후, 전국비례할당을 시행하였다. 이중 불성실하게 응답한 172명을 제외한 1,588명의 자료를 수집하였다. 이에 대한 구체적인 현황은 다음과 같다(Table 7).

Table 7. Analysis Table of the Current Status of this Survey (n=1588)

본조사		구성	연령대									
		전체	20대		30대		40대		50대		60대	
		빈도	응답	비율	응답	비율	응답	비율	응답	비율	응답	비율
구성	전체	(1,588)	(331)	20.8	(502)	31.6	(438)	27.6	(252)	15.9	(65)	4.1
거주지	강원도	(48)	(9)	18.8	(19)	39.6	(14)	29.2	(5)	10.4	(1)	2.1
	경기도	(417)	(81)	19.4	(133)	31.9	(120)	28.8	(69)	16.5	(14)	3.4
	경상남도	(101)	(19)	18.8	(31)	30.7	(29)	28.7	(17)	16.8	(5)	5.0
	경상북도	(81)	(26)	32.1	(22)	27.2	(19)	23.5	(12)	14.8	(2)	2.5
	광주광역시	(44)	(12)	27.3	(11)	25.0	(12)	27.3	(5)	11.4	(4)	9.1
	대구광역시	(73)	(15)	20.5	(19)	26.0	(26)	35.6	(12)	16.4	(1)	1.4
	대전광역시	(45)	(9)	20.0	(16)	35.6	(13)	28.9	(6)	13.3	(1)	2.2
	부산광역시	(102)	(23)	22.5	(24)	23.5	(37)	36.3	(13)	12.7	(5)	4.9
	서울시	(292)	(49)	16.8	(101)	34.6	(72)	24.7	(53)	18.2	(17)	5.8
	세종시	(12)	(0)	0.0	(5)	41.7	(3)	25.0	(3)	25.0	(1)	8.3
	울산광역시	(34)	(5)	14.7	(16)	47.1	(7)	20.6	(5)	14.7	(1)	2.9
	인천광역시	(91)	(16)	17.6	(38)	41.8	(25)	27.5	(9)	9.9	(3)	3.3
	전라남도	(57)	(20)	35.1	(14)	24.6	(10)	17.5	(10)	17.5	(3)	5.3
	전라북도	(55)	(12)	21.8	(14)	25.5	(14)	25.5	(11)	20.0	(4)	7.3
	제주도	(21)	(7)	33.3	(4)	19.0	(5)	23.8	(5)	23.8	(0)	0.0
	충청남도	(66)	(17)	25.8	(18)	27.3	(18)	27.3	(10)	15.2	(3)	4.5
	충청북도	(49)	(11)	22.4	(17)	34.7	(14)	28.6	(7)	14.3	(0)	0.0

원광대학교 WONKWANG UNIVERSITY

(3) 검사-재검사

검사 재검사는 예비조사와 본조사의 총 예상인원 수 1,800명을 대상으로 10%를 재검사하는 것이다. 이에 대한 구체적인 현황은 다음과 같다(Table 8).

Table 8. Inspection Re-inspection Status Analysis Table (n=181)

검사-재검사		구성	연령대									
		전체	20대		30대		40대		50대		60대	
		빈도	응답	비율	응답	비율	응답	비율	응답	비율	응답	비율
구성	전체	(181)	(45)	24.9	(67)	37.0	(50)	27.6	(16)	8.8	(3)	1.7
	강원도	(5)	(1)	20.0	(1)	20.0	(2)	40.0	(0)	0.0	(1)	20.0
	경기도	(48)	(11)	22.9	(21)	43.8	(11)	22.9	(4)	8.3	(1)	2.1
	경상남도	(12)	(2)	16.7	(6)	50.0	(3)	25.0	(1)	8.3	(0)	0.0
	경상북도	(9)	(2)	22.2	(2)	22.2	(4)	44.4	(1)	11.1	(0)	0.0
	광주광역시	(5)	(0)	0.0	(1)	20.0	(4)	80.0	(0)	0.0	(0)	0.0
	대구광역시	(8)	(4)	50.0	(3)	37.5	(1)	12.5	(0)	0.0	(0)	0.0
	대전광역시	(5)	(2)	40.0	(1)	20.0	(2)	40.0	(0)	0.0	(0)	0.0
	부산광역시	(12)	(1)	8.3	(6)	50.0	(3)	25.0	(1)	8.3	(1)	8.3
거주지	서울시	(33)	(10)	30.3	(13)	39.4	(8)	24.2	(2)	6.1	(0)	0.0
	세종시	(1)	(0)	0.0	(0)	0.0	(0)	0.0	(1)	100.0	(0)	0.0
	울산광역시	(6)	(1)	16.7	(1)	16.7	(4)	66.7	(0)	0.0	(0)	0.0
	인천광역시	(10)	(4)	40.0	(3)	30.0	(2)	20.0	(1)	10.0	(0)	0.0
	전라남도	(6)	(2)	33.3	(2)	33.3	(0)	0.0	(2)	33.3	(0)	0.0
	전라북도	(6)	(3)	50.0	(1)	16.7	(2)	33.3	(0)	0.0	(0)	0.0
	제주도	(2)	(1)	50.0	(0)	0.0	(0)	0.0	(1)	50.0	(0)	0.0
	충청남도	(7)	(1)	14.3	(3)	42.9	(2)	28.6	(1)	14.3	(0)	0.0
	충청북도	(6)	(0)	0.0	(3)	50.0	(2)	33.3	(1)	16.7	(0)	0.0

원광대학교 WONKWANG UNIVERSITY

5. 분석 방법

본 연구에서 수집한 자료의 분석을 위해 SPSS(Statistical Package for the Social Sciences) 24.0 Version 프로그램을 이용하였고 P값이 .05 미만인 경우를 통계적으로 유의미한 것으로 해석하였다. 본 연구에서 사용된 통계분석 방법은 다음과 같다.

본 연구의 분석은 네 단계로 구분하여 실시하였다.

첫 단계는 연구대상자 및 각 연구 도구에 대해 기술통계분석을 하였다.

두 번째 단계는 본 척도의 타당도 및 상관성을 분석하였다.

세 번째 단계는 추론통계의 단계로서 표준화를 위한 분석 단계이다.

네 번째 단계는 표준화 점수에 대한 타당도와 신뢰도를 확인하기 위한 검사-재검사 분석을 시행하였다. 분석내용은 구체적으로 다음과 같다(Fig. II).

신뢰도 분석	내적 일관성 (Cronbach-α) 검사
	검사-재검사 신뢰도 (Test-Retest reliability) 검사

타당도 분석	탐색적 요인 분석 및 확인적 요인 분석
	CSEI-S와 타당도 지표 7개 척도와의 상관관계 분석

표준점수 및 규준작성	다변량 중다회귀분석
	백분율 제시
	평가척도 절단점 (Cut-off) 제시

Fig. II. Analysis method

원광대학교 WONKWANG UNIVERSITY

1) 기술통계분석

본 연구의 대상자 및 연구 도구들의 각 변인에 따른 기술통계분석을 실시하였다. 구체적으로 CSEI-s 척도와 칠정 100문항 척도(CSEI), 한국판 상태-특성분노표현 척도(STAXI-K), 사회공포증 척도(SADS), 단축형 행복 척도(COMOSWB) 및 병원 불안-우울척도(HADS), 한국판 정적정서 및 부적정서 척도(K-PANAS), 칠정 VAS시각척도의 기술통계 및 빈도분석을 실시하였다.

2) 척도의 타당도 및 상관성 분석

(1) 신뢰도 및 타당도 분석

첫 번째, 신뢰도 분석을 실시하였다. 신뢰도는 척도별, 평균 및 표준편차 산출, 내적 일관성(Cronbach-α) 검사를 실시하였다.

두 번째, 타당도 분석을 실시하였다. 공존 타당도와 준거 타당도를 확인하기 위해 상관관계값을 분석하였다. 본 연구에서는 7개의 타당도 지표 설문지 ①한국판 상태-특성 분노표현척도(STAXI-K), ②사회공포증 척도(SADS), ③단축형 행복 척도(COMOSWB), ④병원 불안-우울척도(HADS), ⑤칠정 VAS시각척도 ⑥핵심칠정 100문항 척도(CSEI) ⑦한국판 정적정서 및 부적정서 척도(K-PANAS)와 상관관계를 분석하였다.

세 번째, 전체 검사에 대한 요인 분석을 실시하였다. 척도가 구성개념과 이론적 내적 구조에 부합하는 정도를 검토하기 위해 탐색적 및 확인적 요인 분석(confirmatory factor analysis)을 실시하였다.

원광대학교 WONKWANG UNIVERSITY

3) 표준화 검사

첫 번째, 표준점수 및 규준 작성을 실시하였다. 이를 위해 성별, 연령에 따른 인구통계학적 변인이 CSEI-short 정도에 미치는 영향을 알아보기 위해 성별, 연령, 교육수준, 지역을 예측 변인으로 하고 CSEI-short 총점 및 각 하위 7개의 정서를 종속 변인으로 하여 다변량 중다 회귀 분석을 실시하였다. 이후 전체 집단과 연령으로 구분한 네 집단에 대한 백분율 규준을 제시하였다.

두 번째, 기준점수를 찾기에 앞서 성별, 연령, 교육수준, 지역에 따라 CSEI-s 척도의 하위 및 전체 척도에 대한 차이검증(T-test, ANOVA)을 실시하였다. T 검증과 ANOVA 검증을 실시한 후, 유의미한 결과가 나온 집단별로 기술통계치인 평균과 표준편차를 산출하고, 총점의 분포를 빈도 및 백분율을 통해 확인하였다.

세 번째, 기준점수를 찾기 위해 2 표준편차(2SD) 범위와 1 표준편차(1SD) 범위의 점수를 각각 산출하고, 각 개인의 점수 위치를 알아보기 위한 규준 표를 작성하기 위해 백분위(percentile ranks) 점수를 산출하여 그에 따른 프로파일을 작성하였다.

4) 검사-재검사 분석

본 연구에 참여한 1,800명의 10%인 180명을 대상으로 2주 이상의 간격을 두고 재검사를 시행하여 Pearson 계수 상관분석을 실시하였다. 이에 대한 구체적인 현황은 표(Table 8)와 같다.

원광대학교 WONKWANG UNIVERSITY

Ⅲ. 연구결과

1. 예비조사

1) 인구통계학적 특징

예비조사 최종분석 대상 213명 연구대상자들의 성별, 연령, 학령, 지역별 빈도분석을 실시하였다(Table 9). 본 연구의 참여자의 성별의 경우 남성은 90명으로 전체의 42.3%, 여성은 123명으로 57.7%였다. 연령은 20대가 43명으로 전체의 20.2%, 30대가 60명으로 전체의 28.2%, 40대가 58명으로 전체의 27.2%, 50대가 41명으로 전체의 19.2%, 60대가 11명으로 전체의 5.2%로 연령별 비례할당으로 편향을 낮추어 표집하였다. 다음으로 학력의 경우 고졸 이하가 49명으로 전체의 23%, 전문학사가 34명으로 전체의 16%, 학사가 101명으로 전체의 47.4%, 석사가 20명으로 전체의 9.4%, 박사가 9명으로 전체의 4.2%로 응답한 사람 중 전체 과반수 이상은 학사였다. 지역의 경우는 본 표집은 가능한 편향을 낮추고 지역할당을 실시하였기 때문에 각 지역 인구수 비례한 결과가 나타났다. 서울시의 경우 전체의 17.8%로 38명 표집하였고 경기도의 경우 전체의 23.9%로 51명 표집하였다. 인천광역시의 경우 전체의 5.2%로 전체 11명 표집하였고 세종시의 경우 전체 2.8%로 6명 표집하였고 대전광역시는 전체 6명으로 전체의 2.8%를 차지했다. 울산광역시는 전체 4명으로 전체의 1.9%였고 광주광역시는 전체 8명으로 전체의 3.8%였다. 충청북도는 전체 213명의 3.3%로 7명 표집하였고, 충청남도는 전체의 4.2%로 9명을 표집하였다. 경상북도의 경우 전체의 5.2%로 11명을 표집하였고 경상남도는 12명을 표집하였는데 이는 전체의 5.6%였다. 대구광역시는 10명으로 전체의 4.7%를 차지하였다. 부산광역시는 15명으로 전체의 7%를 차지했다. 전라북도는 7명으로 전체의 3.3%, 전라남도도 전체의 3.3%로 7명을 표집했다. 제주도는 3명으로 전체의 1.4%였다.

원광대학교 WONKWANG UNIVERSITY

Table 9. Demographic Characteristics of the Subjects of the Preliminary Study (N=213)

특성	구분	빈도(명)		백분율(%)	
성별	남	90		42.3	
	여	123		57.7	
연령	20~29	43		20.2	
	30~39	60		28.2	
	40~49	58		27.2	
	50~59	41		19.2	
	60~65	11		5.2	
학력	고졸 이하	49		23	
	전문학사	34		16	
	학사	101		47.4	
	석사	20		9.4	
	박사	9		4.2	
		총인구수	비율(%)	빈도	백분율
지역	강원도	1,538,492	3.0	8	3.8
	경기도	13,565,450	26.3	51	23.9
	경상남도	3,314,183	6.4	12	5.6
	경상북도	2,626,609	5.1	11	5.2
	광주광역시	1,441,611	2.8	8	3.8
	대구광역시	2,385,412	4.6	10	4.7
	대전광역시	1,452,251	2.8	6	2.8
	부산광역시	3,350,380	6.5	15	7
	서울시	9,509,458	18.4	38	17.8
	세종시	371,895	0.7	6	2.8
	울산광역시	1,121,592	2.2	4	1.9
	인천광역시	2,948,375	5.7	11	5.2
	전라남도	1,832,803	3.5	7	3.3
	전라북도	1,786,855	3.5	7	3.3
	제주도	676,759	1.3	3	1.4
	충청남도	2,119,257	4.1	9	4.2
	충청북도	1,597,427	3.1	7	3.3

원광대학교 WONKWANG UNIVERSITY

2) 신뢰도 분석

신뢰도는 핵심칠정척도가 얼마나 정서를 일관성 있게 측정할 수 있는지 확인하는 것이다. 본 예비조사에서 핵심칠정척도 단축형의 신뢰도 분석은 요인 분석을 통해 타당도가 검정된 설문 문항들에 대해서 문항내적합치도 Cronbach’s α 신뢰도 검정을 실시했다. 구체적으로 희(喜)의 경우 Cronbach’s α는 .743, 노(怒)의 경우 Cronbach’s α는 .796, 사(思)의 경우 Cronbach’s α는 .829, 우(憂)의 경우 Cronbach’s α는 .857, 비(悲)의 경우 Cronbach’s α는, .734 공(恐)의 경우 Cronbach’s α는 .734, 경(驚)의 경우 Cronbach’s α는 .902 전체 핵심칠정척도 단축형의 Cronbach’s α는 .891로 통계적으로 신뢰롭게 나타났다(Table 10).

Table. 10 Reliability Analysis of CSEI-s Abbreviation for Preliminary Investigation

하위 요인	문항 번호	문항 수	Cronbach’s α
희(喜)	1, 8, 15, 22	4	.743
노(怒)	2, 9, 16, 23	4	.796
사(思)	3, 10, 17, 24	4	.829
우(憂)	4, 11, 18, 25	4	.857
비(悲)	5, 12, 19, 26	4	.734
공(恐)	6, 13, 20, 27	4	.734
경(驚)	7, 14, 21, 28	4	.902
Total		28	.891

원광대학교 WONKWANG UNIVERSITY

2. 본조사

1) 인구통계학적 특징

본 조사 연구대상자들의 성별, 연령, 학령, 지역별 빈도분석을 실시하였다(Table 11). 본 연구참여자 성별의 경우 남성은 전체 788명으로 전체의 49.6%, 여성은 전체 800명으로 50.4%였다. 연령은 20대가 331명으로 전체의 20.8%, 30대가 502명으로 전체의 31.6%, 40대가 438명으로 전체의 27.6%, 50대가 252명으로 전체의 15.9%, 60대가 65명으로 전체의 4.1%로 연령별 비례할당으로 편향을 낮추어 표집하였다.

다음으로 학력의 경우 고졸 이하가 302명으로 전체의 19.0%, 전문학사가 299명으로 전체의 18.8%, 학사가 837명으로 전체의 52.7%, 석사가 119명으로 전체의 7.5%, 박사가 31명으로 전체의 2.0%에 해당하였고 전체 과반수 이상은 학사였다.

지역의 경우는 본 표집은 가능한 편향을 낮추고 지역할당을 실시하였기 때문에 각 지역 인구수 비례한 결과가 나타났다. 서울시의 경우 8,175,433명으로 전체의 18.9%를 지역비례할당으로 하여 이 중 2차에서는 292명을 표집하여 전체의 18.4%를 나타냈으며, 경기도의 경우 11,185,650명으로 전체의 25.9%를 지역비례할당으로 하여 이 중 2차에서는 417명을 표집하여 전체의 26.3%를 나타냈다. 인천광역시의 경우 2,471,298명으로 전체의 5.7%를 지역비례할당으로 하여 이 중 2차에서는 91명을 표집하여 전체의 5.7%를 나타냈다. 세종시의 경우 285,159명으로 전체의 0.7%를 지역비례할당으로 하여 이 중 2차에서는 12명을 표집하여 전체의 0.8%를 나타냈으며, 대전광역시는 1,202,987명으로 전체의 2.8%를 지역비례할당으로 하여 이 중 2차에서는 45명을 표집하여 전체의 2.8%를 나타냈다. 충청북도는 1,337,447명으로 전체의 3.1%를 지역비례할당으로 하

원광대학교 WONKWANG UNIVERSITY

여 이 중 2차에서는 49명을 표집하여 전체의 3.1%, 충청남도는 1,760,912명으로 전체의 4.1%를 지역비례할당으로 하여 이 중 2차에서는 66명을 표집하여 전체의 4.2%를 나타냈다. 경상북도의 경우 2,223,006명으로 전체의 5.1%를 지역비례할당으로 하여 이 중 2차는 81명을 표집하여 전체의 5.1%를 나타냈다. 경상남도는 2,738,600명으로 전체의 6.3%를 지역비례할당으로 하여 2차에서는 101명을 표집하였고 이는 전체의 6.4%, 대구광역시는 1,995,417명으로 전체의 4.6%를 지역비례할당으로 하여 이 중 2차에서는 73명을 표집하여 전체의 4.6%를 나타냈다. 부산광역시는 2,858,550명으로 전체의 6.6%를 지역비례할당으로 하여 이 중 2차에서는 102명을 표집하여 전체의 6.4%, 울산광역시는 918,045명으로 전체의 2.1%를 지역비례할당으로 하여 이 중 2차에서는 34명을 표집하여 전체의 2.1%를 나타냈다. 전라북도는 1,495,437명으로 전체의 3.5%를 지역비례할당으로 하여 이 중 2차에서는 55명을 표집하여 전체의 3.5%, 전라남도는 1,546,004명으로 전체의 3.6%를 지역비례할당으로 하여 이 중 2차에서는 57명을 표집하여 전체의 3.6%를 나타냈다. 제주도는 550,539명으로 전체의 1.3%를 지역비례할당으로 하여 이 중 2차에서는 21명을 표집하여 전체의 1.3%를 나타냈다.

원광대학교 WONKWANG UNIVERSITY

Table 11. Demographic Characteristics of Subjects in the Main Study (N=1588)

특성	구분	빈도(명)	백분율(%)
성별	남	788	49.6
	여	800	50.4
연령	20~29	331	20.8
	30~39	502	31.6
	40~49	438	27.6
	50~59	252	15.9
	60~69	65	4.1
학력	고졸 이하	302	19.0
	전문학사	299	18.8
	학사	837	52.7
	석사	119	7.5
	박사	31	2.0

		총인구수	비율(%)	빈도	백분율
지역	강원도	1,307,286	3.0	48	3.0
	경기도	11,185,650	25.9	417	26.3
	경상남도	2,738,600	6.3	101	6.4
	경상북도	2,223,006	5.1	81	5.1
	광주광역시	1,174,074	2.7	44	2.8
	대구광역시	1,995,417	4.6	73	4.6
	대전광역시	1,202,987	2.8	45	2.8
	부산광역시	2,858,550	6.6	102	6.4
	서울시	8,175,433	18.9	292	18.4
	세종시	285,159	0.7	12	0.8
	울산광역시	918,045	2.1	34	2.1
	인천광역시	2,471,298	5.7	91	5.7
	전라남도	1,546,004	3.6	57	3.6
	전라북도	1,495,437	3.5	55	3.5
	제주도	550,539	1.3	21	1.3
	충청남도	1,760,912	4.1	66	4.2
	충청북도	1,337,447	3.1	49	3.1
		43,225,844	100	1,588	100.1

원광대학교 WONKWANG UNIVERSITY

2) 차이검증

(1) 성별에 따른 차이검증

성별에 따른 CSEI-s 척도와 CSEI 척도, 한국판 상태-특성 분노 표현 척도, (STAXI-K), 사회공포증 척도(SADS), 단축형 행복 척도(COMOSWB), 및 병원 불안-우울척도(HADS), 한국판 정적정서 및 부적정서 척도(K-PANAS), 칠정VAS 척도 차이를 검증하기 위해 독립 t검증 (independent t-test)을 실시하였다(Table 12). CSEI-s 척도에서 남녀 차이를 살펴보면 사(思)(t=-4.87, p<.05)와 비(悲)(t=-2.71, p<.05) 공(恐)(t=-5.30, p<.05) 경(驚)(t=-9.08, p<.05)은 p값이 .05 수준에서 남자가 여자보다 유의미하게 낮았다. 반면 희(喜), 노(怒), 우(憂)는 성별에 따른 차이가 통계적으로 유의하지 않았다. 칠정 100문항에서 남녀 차이를 살펴보면 사(思)(t=-2.63, p<.05), 공(恐)(t=-2.91, p<.05), 경(驚)(t=-2.97, p<.05) 은 남자가 여자보다 p값이 .05 수준에서 유의미하게 낮았으며 희(喜)(t=2.27, p<.05) 는 남자(44.35점)가 여자(42.75점)보다 유의미하게 높았다. 상태-특성 분노 표현 척도 중 분노 경험에서 상태분노(t=2.14, p<.05)는 남자(15.11점)가 여자(14.46점)보다 p값이 .05 수준에서 유의미하게 높았으며, 특성분노(t=-3.18, p<.05)는 남자(18.37점)가 여자(19.29점)보다 p값이 .05 수준에서 유의미하게 낮았다. 분노표현에서 분노표출, 분노억제는 성별에 따른 차이가 통계적으로 유의하지 않았지만, 분노통제(t=-4.62, p<.05)는 남자(19.56점)가 여자(18.51점)보다 p값이 .05 수준에서 유의미하게 높았다. COMOSWB 및 HADS_D는 성별에 따른 차이가 통계적으로 유의하지 않았지만 SADS(t=2.38, p<.05). 한국판 PANAS 척도(t=4.29, p<.05), 칠정VAS 척도(t=2.12, p<.05)에서는 남자가 여자보다 p값이 .05 수준에서 유의미하게 높았고, HADS_A(t=-2.12, p<.05)에서는 여자(14.13점)가 남자(13.69)보다 p값이 .05 수준에서 유의미하게 높았다. 칠정VAS 노(怒)(t=3.44, p<.05)는 가장 유의미하게 남녀 차이가 크게 나타났으며, 남자(3.54점)가 여자

원광대학교 WONKWANG UNIVERSITY

(3.10점)보다 유의미하게 높았다. 칠정VAS 사(思), 칠정VAS 우(憂)는 여자가 남자보다 유의미하게 높게 나타났다.

Table 12. Verification of Gender Differences (N=1588)

영역		남		여		*t*	*p*
		M	SD	M	SD		
핵심칠정척도 단축형 (28문항)	희(喜)	10.32	3.35	10.29	3.25	.17	.86
		2.58	0.84	2.57	0.81		
	노(怒)	8.31	3.46	8.47	3.57	-.87	.39
		2.08	0.87	2.12	0.89		
	사(思)	11.83	3.74	12.78	3.97	-4.87	.00
		2.96	0.94	3.19	0.99		
	우(憂)	9.28	4.05	9.43	3.98	-.75	.45
		2.32	1.01	2.36	1.00		
	비(悲)	9.77	3.89	10.31	4.07	-2.71	.01
		2.44	0.97	2.58	1.02		
	공(恐)	9.79	3.69	10.79	3.84	-5.30	.00
		2.45	0.92	2.70	0.96		
	경(驚)	8.16	3.65	9.99	4.35	-9.08	.00
		2.04	0.91	2.50	1.09		
	전체	67.46	18.27	72.06	18.13	-5.03	.00
		2.41	0.65	2.57	0.65		
핵심칠정척도 (100문항)	희(喜)	44.35	14.17	42.75	14.00	2.27	0.02
		2.61	0.83	2.51	0.82		
	노(怒)	31.20	12.88	30.30	12.23	1.43	0.15
		2.08	0.86	2.02	0.82		
	사(思)	32.53	12.44	34.19	12.60	-2.63	0.01
		2.50	0.96	2.63	0.97		
	우(憂)	24.74	10.97	23.72	10.53	1.90	0.06
		2.25	1.00	2.16	0.96		

원광대학교 WONKWANG UNIVERSITY

	비(悲)	40.64 2.26	17.24 0.96	41.29 2.29	17.44 0.97	-0.75	0.46
	공(恐)	27.50 2.29	10.58 0.88	29.04 2.42	10.53 0.88	-2.91	0.00
	경(驚)	27.51 1.97	11.86 0.85	29.25 2.09	11.46 0.82	-2.97	0.00
	전체	228.48 2.28	68.04 0.70	230.53 2.30	63.45 0.66	-0.62	0.54
분노경험	상태 분노	15.11	6.18	14.46	5.95	2.14	0.03
	특성 분노	18.37	5.87	19.29	5.60	-3.18	0.00
분노표현	분노표출	14.11	4.54	14.02	4.43	0.42	0.67
	분노억제	15.76	4.86	16.23	4.95	-1.91	0.06
	분노통제	19.56	4.72	18.51	4.41	4.62	0.00
사회공포증		67.20	14.91	65.52	13.27	2.38	0.02
COMOSWB		14.28	10.40	14.37	10.47	-.19	.85
HADS_A		13.69	4.17	14.13	4.15	-2.12	0.03
HADS_D		14.99	3.73	14.96	3.85	0.17	0.86
K_PANAS		26.75	12.35	24.14	11.96	4.29	0.00
VAS	희(喜)	5.35	2.305	5.22	2.315	1.16	0.25
	노(怒)	3.54	2.499	3.10	2.606	3.44**	0.00
	사(思)	6.36	2.126	6.37	2.399	-0.08	0.93
	우(憂)	3.80	2.680	4.00	2.789	-1.42	0.15
	비(悲)	3.35	2.567	3.15	2.694	1.48	0.14
	공(恐)	2.42	2.402	2.16	2.541	2.15**	0.03
	경(驚)	2.53	2.335	2.20	2.389	2.74**	0.01
VAS_전체		27.34	10.53	26.18	11.17	2.12**	0.03

주: *$p<.05$, **$p<.01$

원광대학교 WONKWANG UNIVERSITY

(2) 연령에 따른 차이검증

연령에 따른 CSEI-s 척도와 칠정 100문항 척도, 한국판 상태-특성 분노표현척도(STAXI-K), 사회공포증 척도(SADS), 단축형 행복 척도(COMOSWB), 및 병원불안-우울척도(HADS), 한국판 정적정서 및 부적정서 척도(K-PANAS), 칠정VAS의 차이를 검증하기 위해 변량분석(ANOVA)과 사후 분석(post hoc multiple comparison)을 실시하였다(Table 13). CSEI-s 척도에서 연령에 따른 차이를 살펴보면 CSEI-s 척도 전체 집단 간 차이(F=27.45, p값<.05) 수준에서 유의미한 차이가 있었다. CSEI-s 척도 7가지 정서에서 희(喜)는 20대가 40, 50, 60대보다 유의미하게 높았으며, 노(怒)는 30대가 50, 60대보다 높은 값을, 사(思)는 50, 60대보다 40대가 40대보다 20대가 유의미하게 높은 결과를 나타냈다. 우(憂)는 40, 50, 60대보다 20대가 비(悲)는 50, 60대보다 20대가 유의미하게 높은 결과를 보였다. 공(恐)은 20대가 40, 50, 60대보다 30대가 50, 60대보다 40대가 60대보다 유의미하게 높았다. 경(驚)과 단축형 칠정(七情) 전체는 40, 50, 60대가 20, 30대보다 낮은 점수로 집단 간의 유의미한 차이를 보였다. 다음으로 칠정 100문항에서 연령에 따른 차이를 살펴보면 집단 간 차이 수준에서 (F=13.40, p값<.05)은 집단 간 유의미한 차이가 있었다. 칠정 100문항 7가지 정서에서 희(喜)는 연령에 따른 유의미한 차이를 보이지 않았고, 노(怒)는 20, 30, 40대가 50, 60대보다 유의미하게 높았고, 사(思)는 40, 50, 60대보다 20, 30대가 60대보다는 40대가 유의미하게 높은 결과를 보였다. 우(憂)는 50, 60대보다 20, 30대가 유의미하게 높았고 비(悲)는 50, 60대보다 20대가 60대보다 30대가 유의미하게 높은 결과를 보여줬다. 공(恐)은 20대가 40, 50, 60대보다 30대가 50, 60대보다 40대가 60대보다 유의미하게 높았다. 경(驚)은 50, 60대보다 20, 30대가 60대보다 40대가 유의미하게 높았으며 칠정(七情) 100문항 전체는 40, 50, 60대가 20대보다 50, 60대가 30대보다 60대가 40대보다 낮은 결과로 집단 간의 유의미한 차이를 보였다. 한국판 상태-특성 분노표현 척도 역시 연령에 따른

원광대학교 WONKWANG UNIVERSITY

집단 간 유의미한 차이가 있었다. 상태 분노는 30대가 50대보다 유의미하게 높았으며 특성 분노는 50, 60대보다 20대, 30대가 유의미하게 높아 집단 간 유의미한 차이를 보였다. 분노표출은 30대가 50, 60대보다 분노억제는 20대가 50, 60대보다 30대가 40, 50, 60대보다 유의미하게 높은 결과를 보였으며 분노통제는 50대보다 40대가 높은 결과를 나타내어 집단 간 유의미한 차이를 알 수 있었다. SADS(F=4.88, p값<.05), COMOSWB(F=5.04, p값<.05), HADS_A(F=13.73, p값<.05), HADS_D(F=5.77, p값<.05), K_PANADS(F=4.50, p값<.05), 칠정VAS(F=3.72, p값<.05)도 연령에 따른 집단 간 유의미한 차이가 있었다. SADS 척도는 40, 50대보다 20대가 유의미하게 높았으며, COMOSWB 척도는 20, 30, 40대에 비해 60대의 유의미하게 높은 결과를 보여줬다. HADS_A는 50, 60대가 20, 30, 40대보다 유의미하게 낮았으며, HADS_D는 30, 40대가 60대보다 유의미하게 높았으며, 한국판 정적정서 및 부적정서 척도(K_PANAS)는 20대가 50대보다 칠정VAS는 30대가 60대보다 유의미하게 높은 결과를 보여 집단 간의 유의미한 차이를 확인할 수 있었다. 칠정VAS 노(怒)는 30, 40대가 60대보다 유의미하게 높았고 칠정VAS 우(憂)는 20, 30, 40대가 60대보다 유의미하게 높았으며 칠정VAS 비(悲)는 60대가 20대보다 유의미하게 높은 결과를 보여줬다.

Table 13. Verification of Differences According to Age (N=1588)

영역		제곱합	평균제곱	*F*	*P*	비교
핵심 칠정척도 단축형 (28문항)	희(喜)	12.28 1065.49 1077.78	3.07 0.67	4.56	0.00	20>40,50,60
	노(怒)	24.22 1202.15 1226.37	6.05 0.76	7.97	0.00	30>50,60
	사(思)	108.28 1389.99 1498.28	27.07 0.88	30.83	0.00	20>40>50,60

원광대학교 WONKWANG UNIVERSITY

	우(憂)	59.20 1542.79 1602.00	14.80 0.97	15.19	0.00	20>40,50,60
	비(悲)	36.00 1542.34 1578.34	9.00 0.97	9.24	0.00	20>50,60
	공(恐)	47.12 1382.25 1429.38	11.78 0.87	13.49	0.00	20>40,50,60 30>50,60 40>60
	경(驚)	64.36 1620.37 1684.73	16.09 1.02	15.72	0.00	20,30>40,50,60
전체		44.17 636.78 680.96	11.04 0.40	27.45	0.00	20,30>40,50,60 40>60
핵심 칠정척도 (100문항)	희(喜)	2.56 1089.41 1091.98	0.64 0.69	0.93	0.44	
	노(怒)	25.26 1087.42 1112.68	6.31 0.69	9.19	0.00	20,30,40>50,60
	사(思)	68.42 1409.63 1478.05	17.10 0.89	19.21	0.00	20,30>40,50,60 40>60
	우(憂)	31.69 1486.25 1517.94	7.92 0.94	8.44	0.00	20,30>50,60
	비(悲)	23.67 1448.73 1472.40	5.92 0.92	6.46	0.00	20>50,60 30>60
	공(恐)	45.34 1188.44 1233.78	11.34 0.75	15.10	0.00	20>40,50,60 30>50,60 40>60
	경(驚)	20.49 1085.93 1106.43	5.12 0.69	7.47	0.00	20,30>50,60 40>60
전체		24.04 710.07 734.11	6.01 0.45	13.40	0.00	20>40.50.60 30>50,60 40>60

원광대학교 WONKWANG UNIVERSITY

STAXI-K	상태분노	557.30 57935.31 58492.61	139.32 36.60	3.81	0.00	30>50
	특성분노	1346.13 51227.98 52574.11	336.53 32.36	10.40	0.00	20>50,60 30>50,60
	분노표출	527.39 31374.66 31902.06	131.85 19.82	6.65	0.00	30>50,60
	분노억제	960.30 37282.69 38242.98	240.07 23.55	10.19	0.00	20>50,60 30>40,50,60
	분노통제	361.51 33199.98 33561.49	90.38 20.97	4.31	0.00	40>50
사회공포증		3856.56 313004.25 316860.81	964.14 197.73	4.88	0.00	20>40,50
COMOSWB		2170.83 170539.16 172709.98	542.71 107.73	5.04	0.00	20,30,40<60
HADS	HADS_A	923.21 26612.91 27536.12	230.80 16.81	13.73	0.00	20,30,40>50,60
	HADS_D	327.53 22457.56 22785.09	81.88 14.19	5.77	0.00	30,40>60
K_PANAS		2668.48 234537.71 237206.19	667.12 148.16	4.50	0.00	20>50
VAS	희(喜)	39.226 8431.950 8471.176	9.806 5.327	1.841	.118	
	노(怒)	112.413 10305.627 10418.040	28.103 6.510	4.317	.002	30,40>60

원광대학교 WONKWANG UNIVERSITY

	7.671	1.918	.373	.828	
사(思)	8146.293	5.146			
	8153.965				
	224.245	56.061	7.611	.000	
우(憂)	11659.634	7.366			20,30,40>60
	11883.879				
	101.361	25.340	3.681	.005	
비(悲)	10898.883	6.885			20<60
	11000.244				
	49.795	12.449	2.036	.087	
공(恐)	9678.111	6.114			
	9727.907				
	45.467	11.367	2.033	.087	
경(驚)	8849.054	5.590			
	8894.521				
	1746.82	436.71	3.72	0.01	
VAS전체	185729.86	117.33			30>60
	187476.69				

20~29(n=331), 30~39(n=502), 40~49(n=438), 50~59(n=252), 60~65(n=65)

주: $^{*}p<.05$, $^{**}p<0.01$

3) 타당도 분석

(1) 요인 분석

① 핵심칠정척도 단축형 7요인 28문항의 탐색적 요인 분석

본 연구에서는 핵심칠정척도의 요인구조의 탐색적 재규명을 위해 요인추출 방법으로 공통요인 방법 중 주축분해법(principal axis factoring)을 적용하고, 요인 회전방법으로는 직각 회전방법의 하나인 베리맥스(varimax)기법을 사용하여 탐색적 요인 분석을 실시하였다(Table 14). 탐색적 요인 분석을 통한 요인 충족 기준은 요인부하량(factor loading)이 .4이상, 공통분산(comminality)을 .6이상으로 설정하고, 요인부하량이 아주 낮거나 여러 요인들에 의해 모호하게

원광대학교 WONKWANG UNIVERSITY

분산된 문항들은 제거되도록 하였다. 분석결과의 지표로서, Kaiser-Meyer-Olkin(KMO)의 Kaiser Meyer-Olkin Measure of Sampling Adequacy를 사용하였다. 분석결과, 핵심칠정단축형 척도에 대한 KMO가 .937로 요인 분석을 위한 변수들의 선정이 적당한 편으로 나타났다. 또한, 요인분석 모형의 적합성 여부를 나타내는 Bartlett의 구형성 검정결과, 근사 χ^2 =26555.939 (p<.01)로써 요인분석의 사용이 적합하며 공통요인(common factor)이 존재한다고 볼 수 있다. 따라서 핵심칠정단축형 척도를 위한 자료들이 요인분석에 적합하다는 것을 확인할 수 있었다. 탐색적 요인분석 결과, 초기 고유값 1 기준 28문항 7요인으로 구성하였으며, 전체 총 28문항에서 70.20%의 요인 설명량이 추출되었다.

공통분산의 경우 .766으로 누적 70.20%로 나타났으며, 7요인 탐색적 요인 분석의 결과는 구체적으로 다음과 같았다. 비(悲)의 요인 부하량은 .615~.739, 경(驚)은 .773~.856, 노(怒)는 .571~.841, 사(思)는 .391~.844, 희(喜)는 .659~.759 , 공(恐)은 .405~.707~, 우(憂)는 .44~ .78로서 초기 기준 요인 부하량 .4이상을 만족하였다. 다음은 7요인 탐색적 요인 분석 결과이다.

원광대학교 WONKWANG UNIVERSITY

Table 14. CSEI-s 7-factor Exploratory Factor Analysis

		1	2	3	4	5	6	7	communality
칠정 1	희(喜)	.76	.04	-.03	-.13	.03	-.30	.01	0.68
칠정 8	희(喜)	.75	-.04	.02	-.06	-.21	.04	-.02	0.61
칠정15	희(喜)	.73	.04	-.08	-.08	-.25	.10	-.03	0.63
칠정22	희(喜)	.66	.19	.06	.10	.09	-.10	.33	0.61
칠정 2	노(怒)	.06	.84	.06	.13	.18	.07	.18	0.80
칠정 9	노(怒)	.05	.83	.03	.18	.07	.04	.15	0.76
칠정16	노(怒)	.07	.76	.12	.05	.23	.07	.23	0.71
칠정23	노(怒)	-.05	.57	.18	-.05	.46	.17	.10	0.62
칠정 3	사(思)	.09	.01	.84	.06	.08	.04	.09	0.74
칠정17	사(思)	-.10	.16	.71	.15	.34	.12	.19	0.73
칠정10	사(思)	-.09	.14	.71	.15	.30	.17	.28	0.75
칠정24	사(思)	-.03	.24	.47	.01	.39	.36	.23	0.74
칠정25	우(憂)	-.09	.19	.15	.77	.29	.18	.14	0.72
칠정18	우(憂)	-.13	.15	.22	.64	.34	.22	.20	0.70
칠정 4	우(憂)	-.28	.22	-.03	.34	.68	.07	.18	0.66
칠정11	우(憂)	-.31	.22	.04	.64.	38	.05	.16	0.80
칠정26	비(悲)	-.08	.17	.26	.14	.74	.13	.26	0.63
칠정19	비(悲)	-.09	.14	.12	.04	.74	.21	.17	0.82
칠정12	비(悲)	-.02	.12	.34	.17	.69	.17	.21	0.73
칠정 5	비(悲)	-.05	.17	.38	.25	.62	.14	.17	0.68
칠정14	경(驚)	-.14	.11	.10	.18	.28	.71	.24	0.73
칠정21	경(驚)	-.05	.10	.16	.18	.25	.66	.32	0.62
칠정 7	경(驚)	.02	.21	.18	.15	.30	.59	.31	0.75
칠정28	경(驚)	-.05	.08	.27	.36	.12	.41	.39	0.71
칠정13	공(恐)	.04	.12	.20	.10	.13	.08	.86	0.67
칠정20	공(恐)	.02	.12	.21	.15	.06	.11	.83	0.79
칠정 6	공(恐)	.03	.16	.03	.03	.23	.16	.54	0.73
칠정27	공(恐)	.09	.20	.05	.04	.26	.13	.46	0.54
Eigenvalue		10.59	2.96	1.85	1.55	1.00	0.94	0.77	
Explained variance %		37.81	10.57	6.59	5.55	3.57	3.37	2.73	
Cumulative explained variance %		37.81	48.38	54.97	60.53	64.09	67.47	70.20	

추출방법: 주성분 분석

원광대학교 WONKWANG UNIVERSITY

② 핵심칠정척도 단축형 7요인 28문항 확인적 요인 분석

본 연구에서 상정한 요인들의 개념 타당성(construct validity)을 검증하기 위해서 확인적 요인 분석을 실시하였다. 개념 타당성(construct validity) 검증은 AMOS 22.0을 이용하여 실시하였다. 요인들을 지지하는 측정 도구들이 얼마나 타당한지를 검증하였다(Table 15).

기쁨(喜)의 경우 개념신뢰도가 .849로 평균분산추출은 .587로 양호하게 나타나 집중타당성이 확보됨을 확인할 수 있었다. 분노(怒)의 경우 개념 신뢰도가 .848로 평균분산추출은 .596로 양호하게 나타나 집중타당성이 확보됨을 확인할 수 있었다. 생각(思)의 경우 개념 신뢰도가 .832로 평균분산추출은 .558로 양호하게 나타나 집중타당성이 확보됨을 확인할 수 있었다. 우울(憂)의 경우 개념 신뢰도가 .849로 평균분산추출은 .589로 양호하게 나타나 집중타당성이 확보됨을 확인할 수 있었다. 슬픔(悲)의 경우 개념 신뢰도가 .887로 높았으며 평균분산추출은 .663으로 양호하게 나타나 집중타당성이 확보됨을 확인할 수 있었다. 두려움(恐)의 경우 개념 신뢰도가 .835로 평균분산추출은 .560으로 양호하게 나타나 집중타당성이 확보됨을 확인할 수 있었다. 놀람(驚)의 경우 개념 신뢰도가 .899으로 높았으며 평균분산추출은 .690으로 양호하게 나타나 집중타당성이 확보됨을 확인할 수 있었다. 따라서 7요인 28문항의 하위 요인개념의 집중타당성이 확보됨을 알 수 있었다. 또한 확인적 요인분석의 적합도 지수를 확인한 결과 GFI는 .857, TLI(Tucker-Lewis Index)는 .869, CFI는 .886으로 통계적으로 유의하며 양호한 적합도지수를 나타냈다. 이에 따라 본 연구결과로 타당도 높은 요인구조를 확인하였다.

원광대학교 WONKWANG UNIVERSITY

Table 15. CSEI-s Seven-Factor Confirmatory Factor Analysis

Factor			B	β	S.E	*C.R*	Concept reliability	AVE
칠정 1	←	기쁨	1.00	0.86				
칠정 8	←	기쁨	0.71	0.83**	0.04	16.87	.849	.587
칠정22	←	기쁨	0.98	0.68**	0.05	20.29		
칠정15	←	기쁨	0.96	0.68**	0.05	20.18		
칠정 2	←	분노	1.00	0.76				
칠정 9	←	분노	1.24	0.87**	0.04	33.66	.848	.596
칠정23	←	분노	0.91	0.63**	0.04	24.44		
칠정16	←	분노	1.13	0.79**	0.04	30.96		
칠정 3	←	생각	1.00	0.59				
칠정10	←	생각	1.51	0.83**	0.06	24.10	.832	.558
칠정24	←	생각	1.25	0.69**	0.06	21.43		
칠정17	←	생각	1.61	0.86**	0.07	24.53		
칠정 4	←	우울	1.00	0.66				
칠정11	←	우울	1.37	0.87**	0.05	28.95	.849	.589
칠정25	←	우울	1.30	0.86**	0.05	28.62		
칠정18	←	우울	1.02	0.66**	0.04	23.19		
칠정 5	←	슬픔	1.00	0.82				
칠정12	←	슬픔	1.05	0.87**	0.03	41.40	.887	.663
칠정26	←	슬픔	0.88	0.70**	0.03	30.70		
칠정19	←	슬픔	0.98	0.85**	0.02	40.02		
칠정 6	←	두려움	0.97	0.86**	0.04	23.76	.835	.560
칠정13	←	두려움	1.06	0.79**	0.04	27.56		
칠정27	←	두려움	1.03	0.65**	0.04	23.26		
칠정20	←	두려움	1.00	0.68				
칠정 7	←	놀람	1.00	0.85				
칠정14	←	놀람	1.04	0.88**	0.02	44.64	.899	.690
칠정28	←	놀람	0.86	0.79**	0.02	37.50		
칠정21	←	놀람	0.87	0.79**	0.02	37.95		

원광대학교 WONKWANG UNIVERSITY

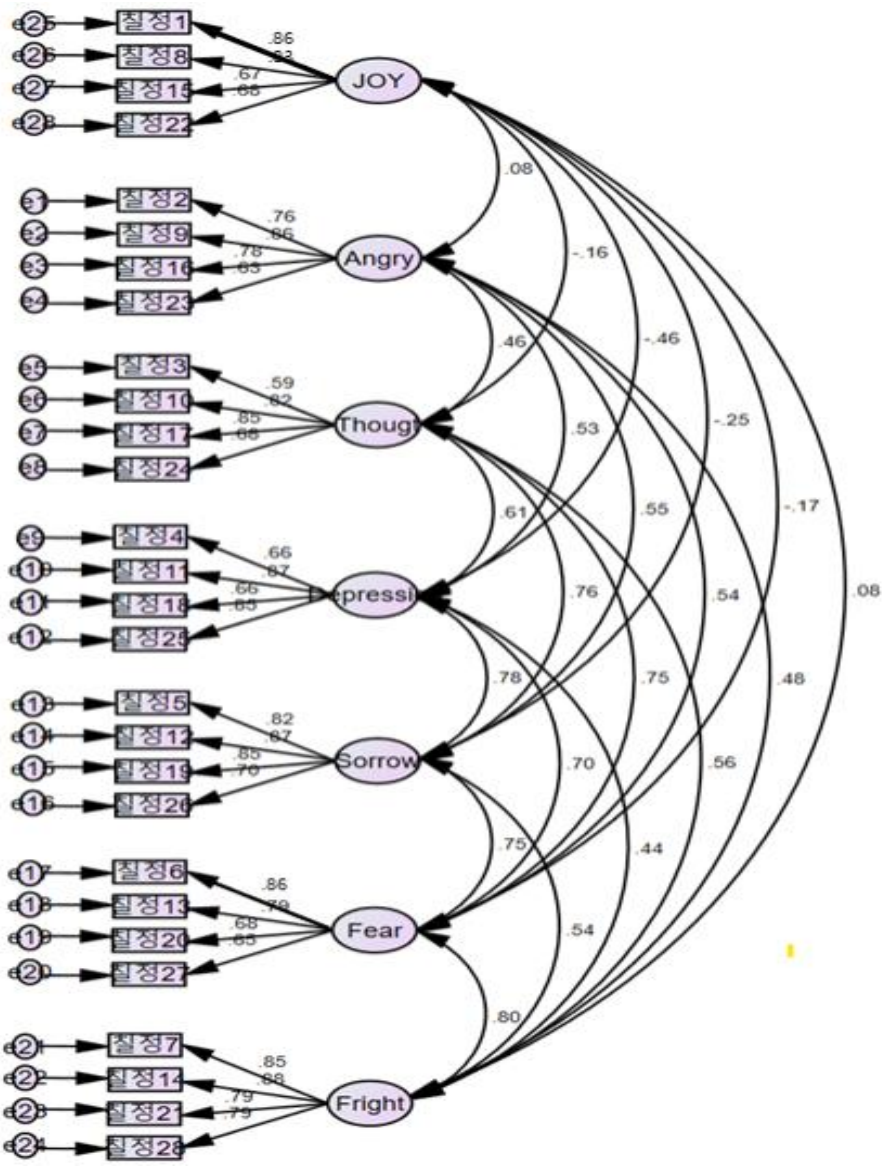

Fig.Ⅲ. 7-factor confirmatory factor analysis

원광대학교 WONKWANG UNIVERSITY

(2) 상관관계분석

① 핵심칠정척도 단축형 7요인과 공존척도 간의 상관관계분석

연구 변인들의 관계를 알아보기 위해 희(喜), 노(怒), 사(思), 우(憂), 비(悲), 공(恐), 경(驚) 7가지 요인의 핵심칠정척도 단축형(CSEI-s)과 상태분노, 특성분노, 분노표출, 분노억제 하위 척도를 포함한 한국판 상태-특성 분노표현 척도(STAXI-K), 칠정 100문항 척도(CSEI), 사회공포증 척도(SADS), 단축형 행복 척도(COMOSWB), 및 병원 불안-우울척도(HADS), 한국판 정적정서 및 부적정서 척도(K-PANAS), 칠정VAS 척도와 Pearson 상관관계분석을 실시하였다. 본 연구의 상관분석 결과를 살펴보면 모든 변인들 간 상관은 통계적으로 유의하게 나타났다(Table 16). 결과는 구체적으로 다음과 같다.

(a) 핵심칠정척도 단축형 7요인과 한국판 상태-특성 분노표현 척도 (STAXI-K)의 상관분석

상태-특성 분노표현 공존척도와 핵심칠정척도 단축형 7요인의 상관성을 살펴보면 상태분노는 기쁨(喜)을 제외한 노(怒), 사(思), 우(憂), 비(悲), 공(恐), 경(驚) 및 핵심칠정척도 단축형 전체와 정적 상관성을 보였다. 정적 상관성을 보여주는 6가지 요인 중 분노(r=.598, p<.01)와 가장 높은 정적 상관성을 나타냈다. 특성분노 역시 기쁨(喜)을 제외한 6가지 정서 요인 및 핵심칠정척도 단축형 전체와 정적 상관성을 보였으며 분노(r=.628, p<.01)와는 가장 높은 정적 상관성을 나타냈으며 생각(思)(r=.335, p<.01)과도 정적 상관성이 비교적 높았다. 분노표출은 핵심칠정척도 희(喜), 노(怒), 사(思), 우(憂), 비(悲), 공(恐), 경(驚) 7가지 정서 요인 및 핵심칠정척도 단축형 전체와 정적 상관성을 보였으며 분노(r=.643, p<.01)와 가장 높은 정적 상관성을 나타냈다. 분노억제는 기쁨(喜)과 부적 상관성(r=-.138, p<.01)을 보였으며 기쁨(喜)을 제외한 6가지 정서 요인 및 핵심칠정척도 단축형 전체와 정적 상관성을 보였다. 정적 상관성을 보인 값

원광대학교 WONKWANG UNIVERSITY

중 핵심칠정척도 단축형 전체(r=.633, p<.01)와 가장 높은 정적 상관성을 보였고, 두려움(恐)(r=.575, p<.01)과도 상관성이 높았다. 마지막으로 분노통제는 생각(思), 슬픔(悲), 두려움(恐)과는 상관성을 보이지 않았으며 기쁨(喜)(r=.206, p<.01)과는 정적 상관성을 분노(怒)(r=-.227, p<.01), ,근심(愚)(r=-.091, p<.01), 놀람(驚)(r=-.080, p<.01), 핵심칠정척도 단축형 전체(r=-.052, p<.01)와는 부적 상관관계를 보였다.

(b) 핵심칠정척도 단축형 7요인과 사회공포증 척도(SADS)의 상관분석

사회공포증 척도(SADS)는 핵심칠정척도 단축형 희(喜)(r=.198, p<.01), 노(怒)(r=.389, p<.01), 사(思)(r=.356, p<.01), 우(憂)(r=.370, p<.01), 비(悲)(r=.396, p<.01), 공(恐)(r=.401, p<.01), 경(驚)(r=.351, p<.01) 7가지 정서 요인 및 핵심칠정척도 단축형 전체와 정적 상관성을 보였으며 이 중 핵심칠정척도 단축형 전체(r=.515, p<.01)와 가장 높은 정적 상관성을 보였고 7가지 정서 요인 중에서는 두려움(恐)(r=.401, p<.01)과 가장 높은 정적 상관성을 나타냈으며, 기쁨(喜)(r=.198, p<.01)과 가장 낮은 상관성을 보였다.

(c) 핵심칠정척도 단축형 7요인과 단축형 행복 척도(COMOSWB)의 상관분석

단축형 행복 척도(COMOSWB)는 핵심칠정척도 단축형 노(怒)(r=-.359, p<.01), 사(思)(r=-.447, p<.01), 우(憂)(r=-.634, p<.01), 비(悲)(r=-.568, p<.01), 공(恐)(r=-.449, p<.01), 경(驚)(r=-.286, p<.01) 6가지 정서 요인 및 핵심칠정척도 단축형 전체(r=-.482, p<.01)와 부적 상관성을 보였으며 근심(憂)(r=-.634, p<.01)과 가장 높은 부적 상관성을 보였고 기쁨(喜)(r=.563, p<.01)과는 높은 정적 상관성을 나타냈다.

원광대학교 WONKWANG UNIVERSITY

(d) 핵심칠정척도 단축형 7요인과 병원 불안-우울 척도(HADS)의 상관분석

병원 불안-우울 척도(HADS)의 HADS_A는 핵심칠정척도 노(怒)(r=.443, p<.01), 사(思)(r=.611, p<.01), 우(憂)(r=.628, p<.01), 비(悲)(r=.650, p<.01), 공(恐)(r=.611, p<.01), 경(驚)(r=.506, p<.01) 6가지 정서 요인 및 핵심칠정척도 단축형 전체(r=.683, p<.01)와 정적 상관성을 보였으며 핵심칠정척도 단축형 전체(r=.683, p<.01)와 가장 높은 정적 상관성을 보였고 기쁨(喜)(r=-.272, p<.01)과는 부적 상관성을 나타냈다. HADS_D척도는 핵심칠정척도 단축형 노(怒)(r=.311, p<.01), 사(思)(r=.405, p<.01), 우(憂)(r=.577, p<.01), 비(悲)(r=.503, p<.01), 공(恐)(r=.440, p<.01), 경(驚)(r=.263, p<.01) 6가지 정서 요인 및 핵심칠정척도 단축형 전체(r=.450, p<.01)와 정적 상관성을 보였으며 근심(憂)(r=.577, p<.01)과 가장 높은 정적 상관성을 보였고 기쁨(喜)(r=-.458, p<.01)과는 부적 상관성을 나타냈다.

(e) 핵심칠정척도 단축형 7요인과 한국판 정적정서 및 부적정서 척도(K_PANAS)의 상관분석

한국판 정적정서 및 부적정서 척도(K_PANAS)는 핵심칠정척도 단축형 희(喜)(r=.253, p<.01), 노(怒)(r=.464, p<.01), 사(思)(r=.310, p<.01), 우(憂)(r=.291, p<.01), 비(悲)(r=.388, p<.01), 공(恐)(r=.286, p<.01), 경(驚)(r=.363, p<.01) 7가지 정서 요인 및 핵심칠정척도 단축형 전체(r=.489, p<.01)와 정적 상관성을 보였으며 이 중 핵심칠정척도 단축형 전체(r=.489, p<.01)와 가장 높은 정적 상관성을 보였고 7가지 정서 요인 중에서는 분노(怒)(r=.464, p<.01)와 가장 높은 정적 상관성을 나타냈다.

(f) 핵심칠정척도 7요인과 Visual Analysis Scale(VAS시각)의 상관분석

Visual Analysis Scale(VAS시각) 척도는 기쁨(喜)(r=-.085, p<.01)과 부적 상관성을 보였으며, 나머지 6요인 노(怒)(r=.375, p<.01), 사(思)(r=.414, p<.01), 우(憂)(r=.433, p<.01), 비(悲)(r=.509, p<.01), 공(恐)(r=.389, p<.01), 경(驚)(r=.368,

원광대학교 WONKWANG UNIVERSITY

$p<.01$) 및 핵심칠정척도 단축형 전체와는 정적 상관성을 보였다. 이 중 핵심칠정척도 단축형 기쁨(喜)을 제외한 나머지 6가지 정서 요인 중에서는 슬픔(悲)(r=.509, $p<.01$)과 가장 높은 정적 상관성을 나타냈다. VAS희(喜)는 희(喜)를 제외한 노(怒), 사(思), 우(憂), 비(悲), 공(恐), 경(驚)과 부적 상관을 VAS노(怒), VAS사(思), VAS우(憂), VAS비(悲), VAS공(恐), VAS경(驚)은 7요인 기쁨(喜)과는 부적 상관을 기쁨(喜)을 제외한 핵심칠정척도 단축형 6요인과는 정적 상관성을 보였다. VAS우(憂)(r=.597, $p<.01$)는 슬픔(悲)과 가장 높은 정적상관을 보였으며 VAS노(怒)는 우(憂)(r=423, $p<.01$)와 높은 정적상관을 나타냈다.

Table 16. Correlation Analysis between 7 Factors of CSEI-s and Coexistence Scale

		희(喜)	노(怒)	사(思)	우(憂)	비(悲)	공(恐)	경(驚)	전체
상태분노		-.032	.598**	.335**	.474**	.489**	.353**	.381**	.548**
특성분노		-.007	.628**	.447**	.422**	.463**	.420**	.420**	.588**
분노표출		.072**	.643**	.318**	.358**	.381**	.311**	.370**	.512**
분노억제		-.138**	.507**	.517**	.541**	.534**	.575**	.433**	.633**
분노통제		.206**	-.227**	.026	-.091**	-.021	-.042	-.080**	-.052*
사회공포증		.198**	.389**	.356**	.370**	.396**	.401**	.351**	.515**
COMOSWB		.563**	-.359**	-.447**	-.634**	-.568**	-.449**	-.286**	-.482**
HADS_A		-.272**	.433**	.611**	.628**	.650**	.611**	.506**	.683**
HADS_D		-.458**	.311**	.405**	.577**	.503**	.440**	.263**	.450**
K_PANAS		.253**	.464**	.310**	.291**	.388**	.286**	.363**	.489**
VAS	희(喜)	.558**	-.191**	-.317**	-.480**	-.409**	-.294**	-.163**	-.295**
	노(怒)	-.169**	.443**	.332**	.423**	.398**	.292**	.243**	.419**
	사(思)	-.001	.005	.345**	.051*	.166**	.119**	.035	.154**
	우(憂)	-.319**	.338**	.485**	.547**	.603**	.444**	.315**	.524**
	비(悲)	-.230**	.323**	.408**	.502**	.597**	.391**	.310**	.497**
	공(恐)	-.129**	.346**	.286**	.441**	.440**	.379**	.401**	.465**
	경(驚)	.009	.314**	.209**	.297**	.326**	.301**	.422**	.399**
VAS시각		-.085**	.375**	.414**	.433**	.509**	.389**	.368**	.513**

주: *$p<.05$, **$p<.01$

원광대학교 WONKWANG UNIVERSITY

② 핵심칠정척도 단축형 7요인 28문항과 핵심칠정척도 100문항의 상관관계분석

핵심칠정척도 단축형 7요인 28문항과 100문항의 Pearson 상관관계 분석을 실시하였다(Table 17).

(a) 핵심칠정척도 단축형 7요인 28문항과 핵심칠정척도 100문항_희(喜)의 상관관계분석

100문항_희(喜)는 분노(怒)를 제외한 핵심칠정척도 단축형 6요인 및 핵심칠정척도 단축형 전체와 상관성을 보였는데 기쁨(喜)(r=.724, p<.01)과는 높은 정적 상관성을 보였고, 생각(思)(r=-.223, p<.01), 슬픔(悲)(r=-.282, p<.01), 근심(憂)(r=-.401, p<.01), 두려움(恐)(r=-.292, p<.01), 놀람(驚)(r=-.064, p<.01) 및 핵심칠정척도 단축형 전체(r=-.149, p<.01)와는 부적 상관성을 나타냈다. 이 중 100문항_희(喜)와 가장 높은 부적 상관성을 보인 정서는 근심(憂)(r=-.401, p<.01)이며 분노(怒)와는 상관성을 보이지 않았다.

(b) 핵심칠정척도 단축형 28문항과 핵심칠정척도 100문항_노(怒)의 상관관계분석

100문항_노(怒)는 기쁨(喜)을 제외한 핵심칠정척도 단축형 6요인 및 핵심칠정척도 단축형 전체와 정적 상관성을 보였는데 분노(怒)(r=.697, p<.01)와 가장 높은 정적 상관성을, 핵심칠정척도 전체(r=.651, p<.01)와 슬픔(悲)(r=.554, p<.01) 생각(思)(r=.449, p<.01) 근심(愚)(r=.537, p<.01)과도 높은 정적 상관성을 나타냈다. 기쁨(喜)과는 상관성을 보이지 않았다.

(c) 핵심칠정척도 단축형 7요인 28문항과 핵심칠정척도 100문항_사(思)의 상관관계분석

100문항_사(思)는 기쁨(喜)을 제외한 핵심칠정척도 단축형 6요인 및 핵심칠정척도 전체와 정적 상관성을 보였는데 이 중 생각(思)(r=.744, p<.01)과 가장 높은 정적 상관성을 핵심칠정척도 단축형 전체(r=.742, p<.01), 슬픔(悲)(r=.667, p<.01), 근심(愚)(r=.617, p<.01), 두려움(恐)(r=.647, p<.01)과도 높은 정적 상관성

원광대학교 WONKWANG UNIVERSITY

을 나타냈다. 기쁨(喜)(r=-.197, p<.01)과는 부적 상관성을 보였다.

(d) 핵심칠정척도 단축형 7요인 28문항과 핵심칠정척도 100문항_우(憂)의 상관관계분석

100문항_우(憂)는 기쁨(喜)을 제외한 핵심칠정척도 단축형 6요인 및 핵심칠정척도 단축형 전체(r=.674, p<.01)와 정적 상관성을 보였는데 이 중 근심(憂)(r=.777, p<.01)과 가장 높은 정적 상관성을 핵심칠정척도 단축형 전체(r=.674, p<.01)와 슬픔(悲)(r=.684, p<.01), 두려움(恐)(r=.566, p<.01)과도 높은 정적 상관성을 나타냈다. 기쁨(喜)(r=-.320, p<.01)과는 부적 상관성을 보였다.

(e) 핵심칠정척도 단축형 7요인 28문항과 핵심칠정척도 100문항_비(悲)의 상관관계분석

100문항_비(悲)는 기쁨(喜)을 제외한 핵심칠정척도 6요인 및 핵심칠정척도 단축형 전체와 정적 상관성을 보였는데 이 중 슬픔(悲)(r=.784, p<.01)과 가장 높은 정적 상관성을 핵심칠정척도 단축형 전체(r=.710, p<.01), 근심(憂)(r=.668, p<.01), 생각(思)(r=.583, p<.01)과도 높은 정적 상관성을 나타냈다. 기쁨(喜)(r=-.244, p<.01)과는 부적 상관성을 보였다.

(f) 핵심칠정척도 단축형 7요인 28문항과 핵심칠정척도 100문항_공(恐)의 상관관계분석

100문항_공(恐)은 기쁨(喜)(r=-.191, p<.01)을 제외한 핵심칠정척도 단축형 6요인 및 핵심칠정척도 전체(r=.752, p<.01)와 정적 상관성을 보였는데 이 중 두려움(恐)(r=.764, p<.01)과는 가장 높은 정적 상관성을 핵심칠정척도 단축형 전체(r=.752, p<.01), 근심(憂)(r=.668, p<.01), 생각(思)(r=.584, p<.01), 슬픔(悲)(r=.633, p<.01)과도 높은 정적 상관성을 나타냈다. 기쁨(喜)(r=-.191, p<.01)과는 부적 상관성을 보였다.

원광대학교 WONKWANG UNIVERSITY

(g) 핵심칠정척도 단축형 7요인 28문항과 핵심칠정척도 100문항_경(驚)의 상관관계분석

100문항_경(驚)은 기쁨(喜)을 제외한 핵심칠정척도 단축형 6요인 및 핵심칠정척도 단축형 전체(r=.705, p<.01)와 정적 상관성을 보였다. 이 중 놀람(驚)(r=.743, p<.01)과 가장 높은 정적 상관성을 핵심칠정척도 단축형 전체(r=.705, p<.01), 두려움(恐)(r=.586, p<.01), 슬픔(悲)(r=.541, p<.01)과도 높은 정적 상관성을 나타냈다. 기쁨(喜)과는 상관성을 나타내지 않았다.

(h) 핵심칠정척도 단축형 7요인과 핵심칠정척도 100문항_전체의 상관관계분석

100문항_전체는 기쁨(喜)을 제외한 핵심칠정척도 단축형 6요인 및 핵심칠정척도 단축형 전체와 정적 상관성을 보였다. 이 중 핵심칠정척도 단축형 전체(r=.778, p<.01)와 가장 높은 정적 상관성을 나타냈고 분노(怒)(r=.572, p<.01), 생각(思)(r=.594, p<.01), 슬픔(悲)(r=.689, p<.01), 근심(憂)(r=.634, p<.01), 두려움(恐)(r=615, p<.01), 놀람(驚)(r=.589, p<.01)과도 높은 정적 상관성을 나타냈다. 기쁨(喜)과는 상관성을 보이지 않았다.

원광대학교 WONKWANG UNIVERSITY

Table 17. Correlation Analysis between 28 Items and 100 Items of Seven Factors of Core Seven Emotions Scale

	희(喜)	노(怒)	사(思)	우(憂)	비(悲)	공(恐)	경(驚)	전체
100문항_희(喜)	.724**	-.038	-.223**	-.401**	-.282**	-.292**	-.064*	-.149**
100문항_노(怒)	-.034	.697**	.449**	.537**	.554**	.437**	.445**	.651**
100문항_사(思)	-.197**	.459**	.744**	.617**	.667**	.647**	.524**	.742**
100문항_우(憂)	-.320**	.470**	.520**	.777**	.684**	.566**	.422**	.674**
100문항_비(悲)	-.244**	.477**	.583**	.668**	.784**	.571**	.464**	.710**
100문항_공(恐)	-.191**	.462**	.584**	.668**	.633**	.764**	.587**	.752**
100문항_경(驚)	.016	.464**	.461**	.500**	.541**	.586**	.743**	.705**
100문항_전체	-.033	.572**	.594**	.634**	.689**	.615**	.589**	.778**

*주: *p<.05, **p<.01*

4) 신뢰도 분석

(1) 핵심칠정척도 100문항 신뢰도 분석

신뢰도는 핵심칠정척도가 얼마나 정서를 일관성 있게 측정할 수 있는지 확인하는 것이다. 본조사에서 핵심칠정척도 100문항의 신뢰도 분석은 요인 분석을 통해 타당도가 검정된 설문 문항들에 대해서 문항내적합치도 Cronbach’s α 신뢰도 검정을 실시했다. 구체적으로 희(喜)의 경우 Cronbach’s α는 953, 노(怒)의 경우 Cronbach’s α는 .946, 사(思)의 경우 Cronbach’s α는 .953, 우(憂)의 경우 Cronbach’s α는 .946, 비(悲)의 경우 Cronbach’s α는, .971 공(恐)의 경우 Cronbach’s α는 .925, 경(驚)의 경우 Cronbach’s α는 .945 전체 핵심칠정척도 100문항의 Cronbach’s α는 .979로 통계적으로 신뢰롭게 나타났다(Table 18).

원광대학교 WONKWANG UNIVERSITY

Table 18. CSEI 7-factor Reliability Analysis

하위 요인	문항 번호	문항수	Cronbach's α
희(喜)	47,40,32,31,28,19,18,6,97,88,83,73,68,67,62,55,1	17	.953
노(怒)	39,35,30,29,24,14,12,11,98,91,74,72,54,46,2	15	.946
사(思)	75,56,53,41,36,27,25,10,96,94,89,78,3	13	.953
우(憂)	92,90,84,79,70,57,52,38,99,95,23	11	.946
비(悲)	43,42,37,34,26,20,13,9,22,15,100,85,77,65,58,51,48,4	18	.971
공(恐)	64,59,79,33,71,66,8,7,76,81,80,5	12	.925
경(驚)	69,63,61,60,50,45,44,21,16,93,87,86,82,17	14	.945
Total		100	.979

(2) 핵심칠정척도 단축형 신뢰도 분석

신뢰도는 핵심칠정척도가 얼마나 정서를 일관성있게 측정할 수 있는지 확인하는 것이다. 본조사에서 핵심칠정척도 단축형의 신뢰도 분석은 요인 분석을 통해 타당도가 검정된 설문 문항들에 대해서 문항내적합치도 Cronbach's α 신뢰도 검정을 실시했다. 구체적으로 희(喜)의 경우 Cronbach's α는 .733, 노(怒)의 경우 Cronbach's α는 .840, 사(思)의 경우 Cronbach's α는 .826, 우(憂)의 경우 Cronbach's α는 .847, 비(悲)의 경우 Cronbach's α는, .882 공(恐)의 경우 Cronbach's α는 .792, 경(驚)의 경우 Cronbach's α는 .899 전체 핵심칠정척도 단축형의 Cronbach's α는 .920로 통계적으로 신뢰롭게 나타났다(Table 19).

원광대학교 WONKWANG UNIVERSITY

Table 19. CSEI-s 7-factor Reliability Analysis

하위 요인	문항 번호	문항 수	Cronbach's α
희(喜)	1, 8, 15, 22	4	.733
노(怒)	2, 9, 16, 23	4	.840
사(思)	3, 10, 17, 24	4	.826
우(憂)	4, 11, 18, 25	4	.847
비(悲)	5, 12, 19, 26	4	.882
공(恐)	6, 13, 20, 27	4	.792
경(驚)	7, 14, 21, 28	4	.899
Total		28	.920

원광대학교 WONKWANG UNIVERSITY

3. 검사-재검사

1) 인구통계학적 특징

검사-재검사 연구대상자들의 성별, 연령, 학령, 지역별 빈도분석을 실시하였다. 본 연구의 참여자의 성별의 경우 남성은 전체 97명으로 전체의 53.6%, 여성은 전체 84명으로 46.4%였다. 연령은 20대가 45명으로 전체의 24.9%, 30대가 67명으로 전체의 37.0%, 40대가 50명으로 전체의 27.6%, 50대가 16명으로 전체의 8.8%, 60대가 3명으로 전체의 1.7%로 연령별 비례할당으로 편향을 낮추어 표집하였다. 다음으로 학력의 경우 고졸 이하가 34명으로 전체의 18.8%, 전문학사가 31명으로 전체의 17.1%, 학사가 103명으로 전체의 56.9%, 석사가 10명으로 전체의 5.5%, 박사가 3명으로 전체의 1.7%로 응답한 사람 중 전체 과반수 이상은 학사였다. 지역의 경우는 본 표집은 가능한 편향을 낮추고 지역할당을 실시하였기 때문에 각 지역 인구수 비례한 결과가 나타났다. 서울시의 경우 전체 181명의 18.2%로 33명을 표집하였고 경기도의 경우 전체 181명의 26.5%로 48명을 표집하였다. 인천광역시의 경우 전체 5.5%로 전체 10명을 표집하였고 세종시의 경우 전체 0.6%로 1명을 표집하였다. 대전광역시는 전체 5명으로 전체의 2.8%를 차지했다. 울산광역시는 전체 6명으로 전체의 3.3%였고 광주광역시는 전체 5명으로 전체의 2.8%였다. 충청북도는 전체 181명의 3.3%로 6명을 표집하였고, 충청남도는 전체의 3.9%로 7명을 표집하였다. 경상북도의 경우 전체의 5.0%로 9명을 표집하였고 경상남도는 12명을 표집하였는데 이는 전체의 6.6%였다. 대구광역시는 8명으로 전체의 4.4%였다. 부산광역시는 12명으로 전체의 6.6%를 나타냈다. 전라북도는 6명으로 전체의 3.3%, 전라남도도 전체의 3.3%로 6명을 표집했다. 제주도는 2명으로 전체의 1.1%를 나타냈다(Table 20).

원광대학교 WONKWANG UNIVERSITY

Table 20. Demographic Characteristics of Test-Retest Subjects (N=181)

특성	구분	빈도(명)		백분율(%)	
성별	남	97		53.6	
	여	84		46.4	
연령	20~29	45		24.9	
	30~39	67		37.0	
	40~49	50		27.6	
	50~59	16		8.8	
	60~65	3		1.7	
학력	고졸 이하	34		18.8	
	전문학사	31		17.1	
	학사	103		56.9	
	석사	10		5.5	
	박사	3		1.7	
		총인구수	비율(%)	빈도	백분율
지역	강원도	1,538,492	3.0	5	2.8
	경기도	13,565,450	26.3	48	26.5
	경상남도	3,314,183	6.4	12	6.6
	경상북도	2,626,609	5.1	9	5.0
	광주광역시	1,441,611	2.8	5	2.8
	대구광역시	2,385,412	4.6	8	4.4
	대전광역시	1,452,251	2.8	5	2.8
	부산광역시	3,350,380	6.5	12	6.6
	서울시	9,509,458	18.4	33	18.2
	세종시	371,895	0.7	1	0.6
	울산광역시	1,121,592	2.2	6	3.3
	인천광역시	2,948,375	5.7	10	5.5
	전라남도	1,832,803	3.5	6	3.3
	전라북도	1,786,855	3.5	6	3.3
	제주도	676,759	1.3	2	1.1
	충청남도	2,119,257	4.1	7	3.9
	충청북도	1,597,427	3.1	6	3.3

원광대학교 WONKWANG UNIVERSITY

2) 타당도 검사

(1) 타당도 분석

① 핵심칠정척도 단축형 7요인과 공존척도 간의 상관관계

연구 변인들의 관계를 알아보기 위해 희(喜), 노(怒), 사(思), 우(憂), 비(悲), 공(恐), 경(驚)의 7가지 요인의 핵심칠정척도 단축형과 상태분노, 특성분노, 분노표출, 분노억제 하위 척도를 포함한 한국판 상태-특성 분노표현 척도(STAXI-K), 칠정 100문항 척도(CSEI), 사회공포증 척도(SADS), 단축형 행복 척도(COMOSWB), 및 병원 불안-우울척도(HADS), 한국판 정적정서 및 부적정서 척도(K-PANAS), 칠정VAS 척도와 Pearson 상관관계분석을 실시하였다. 본 연구의 상관분석 결과를 살펴보면 모든 변인들 간 상관은 통계적으로 유의하게 나타났다(Table 21). 결과는 구체적으로 다음과 같다.

(a) 핵심칠정척도 단축형 7요인과 한국판 상태-특성 분노표현 척도 (STAXI-K)의 상관분석

상태-특성 분노표현 척도와 핵심칠정척도 단축형 7요인의 상관성을 살펴보면 상태분노와 특성분노는 기쁨(喜)과는 상관성을 보이지 않았고, 상태분노는 희(喜)를 제외한 노(怒), 사(思), 우(憂), 비(悲), 공(恐), 경(驚) 및 핵심칠정척도 단축형 전체와 정적 상관성을 보였다. 정적 상관성을 보여주는 6가지 요인 중 분노(r=.588, p<.01)와 가장 높은 정적 상관성을 나타냈다. 특성분노 역시 희(喜)를 제외한 6가지 정서 요인 및 핵심칠정척도 단축형 전체와 정적 상관성을 보였으며 분노(r=.638, p<.01)와는 가장 높은 정적 상관성을 나타냈다. 분노표출은 핵심칠정척도 단축형 희(喜), 노(怒), 사(思), 우(憂), 비(悲), 공(恐), 경(驚) 7요인 및 핵심칠정척도 단축형 전체와 정적 상관성을 보였으며 분노(r=.674, p<.01)와 가장 높은 정적 상관성을 나타냈다. 분노억제는 기쁨(喜)과 부적 상관

원광대학교 WONKWANG UNIVERSITY

성(r=-.060, p<.01)을 보였으며 기쁨(喜)을 제외한 6가지 정서 요인 및 핵심칠정척도 단축형 전체와 정적 상관성을 보였다. 정적 상관성을 보인 값 중 핵심칠정척도 단축형 전체(r=.677, p<.01)와 가장 높은 정적 상관성을 나타냈다. 마지막으로 분노통제는 생각(思), 슬픔(悲), 두려움(恐)과 상관성을 보이지 않았으며 기쁨(喜)(r=.374, p<.01)과 정적 상관성을 보였고 분노(怒)(r=-.137, p<.01), 근심(憂)(r=-.046, p<.01), 놀람(驚)(r=-.071, p<.01), 핵심칠정척도 단축형 전체(r=-.006, p<.01)와 부적 상관관계를 보였다.

(b) 핵심칠정척도 단축형 7요인과 사회공포증 척도(SADS)의 상관분석

사회공포증 척도(SADS)는 핵심칠정척도 단축형 희(喜), 노(怒), 사(思), 우(憂), 비(悲), 공(恐), 경(驚) 7가지 정서 요인 및 핵심칠정척도 단축형 전체와 정적 상관성을 보였으며 이 중 핵심칠정척도 전체(r=.546, p<.01)와 가장 높은 정적 상관성을 보였고 7가지 정서 요인 중에서는 분노(怒)(r=.449, p<.01), 슬픔(悲(r=.446, p<.01), 두려움(恐)(r=.427, p<.01)과 높은 정적 상관성을 나타냈다.

(c) 핵심칠정척도 단축형 7요인과 단축형 행복 척도(COMOSWB)의 상관분석

단축형 행복 척도(COMOSWB)는 핵심칠정척도 단축형 노(怒), 사(思), 우(憂), 비(悲), 공(恐), 경(驚) 6가지 정서 요인 및 핵심칠정척도 단축형 전체(r=-.365, p<.01)와 부적 상관성을 보였으며 근심(憂)(r=-.611, p<.01)과 가장 높은 부적 상관성을 보였고 기쁨(喜)(r=.590, p<.01)과 높은 정적 상관성을 나타냈다.

(d) 핵심칠정척도 단축형 7요인과 병원 불안-우울 척도(HADS)의 상관분석

병원 불안-우울 척도(HADS)의 HADS_A는 핵심칠정척도 단축형 노(怒), 사(思), 우(憂), 비(悲), 공(恐), 경(驚) 6가지 정서 요인 및 핵심칠정척도 단축형 전체와 정적 상관성을 보였으며 핵심칠정척도 단축형 전체(r=.672, p<.01), 근심

원광대학교 WONKWANG UNIVERSITY

(憂)(r=.672, p<.01), 슬픔(悲)(r=.672, p<.01)과 높은 정적 상관성을 보였고 기쁨(喜)(r=-.266, p<.01)과 부적 상관성을 나타냈다. HADS_D는 핵심칠정척도 단축형 노(怒), 사(思), 우(憂), 비(悲), 공(恐), 경(驚) 6가지 정서 요인 및 핵심칠정척도 단축형 전체(r=.324, p<.01)와 정적 상관성을 보였으며 근심(憂)(r=.497, p<.01), 두려움(恐)(r=.359, p<.01), 슬픔(悲)(r=.334, p<.01)과 높은 정적 상관성을 보였고 기쁨(喜)(r=-.441, p<.01)과 부적 상관성을 나타냈다.

(e) 핵심칠정척도 단축형 7요인과 한국판 정적정서 및 부적정서 척도(K_PANAS)의 상관분석

한국판 정적정서 및 부적정서 척도(K_PANAS)는 핵심칠정척도 단축형 희(喜), 노(怒), 사(思), 우(憂), 비(悲), 공(恐), 경(驚) 7가지 정서 요인 및 핵심칠정척도 단축형 전체와 정적 상관성을 보였으며 이 중 핵심칠정척도 전체(r=.474, p<.01)와 가장 높은 정적 상관성을 보였고 7가지 정서 요인 중에서는 분노(怒)(r=.480, p<.01), 슬픔(悲)(r=.423, p<.01)과 높은 정적 상관성을 나타냈다.

(f) 핵심칠정척도 단축형 7요인과 칠정 VAS(Visual Analysis Scale)의 상관분석

칠정 Visual Analysis Scale(VAS시각) 척도는 기쁨(喜)(r=-.064, p<.01)과 부적 상관성을 보였으며, 나머지 6요인 노(怒), 사(思), 우(憂), 비(悲), 공(恐), 경(驚) 및 핵심칠정척도 전체와 정적 상관성을 보였다. 이 중 핵심칠정척도 단축형 전체(r=.526, p<.01), 슬픔(悲)(r=.563, p<.01), 분노(怒)(r=.453, p<.01), 생각(思)(r=.453, p<.01)과 높은 정적 상관성을 보였다. VAS희(喜)는 희(喜)를 제외한 노(怒), 사(思), 우(憂), 비(悲), 공(恐), 경(驚)과 부적 상관성을 VAS노(怒), VAS우(憂), VAS비(悲), VAS공(恐), VAS경(驚)은 7요인 희(喜)와 부적 상관성을 희(喜)를 제외 한 6요인과는 정적 상관성을 보였다. VAS사(思)는 핵심칠정척도 단축형 7요인과 정적상관을 보였다. 슬픔(悲)(r=.228, p<.01), 핵심칠정척도 단축형 전체(r=.236, p<.01)와 높은 정적상관을 보였으며 VAS공(恐)은 근심(憂)(r=.453, p<.01), 슬픔

원광대학교 WONKWANG UNIVERSITY

(悲)(r=.463, p<.01)과 높은 정적상관을 나타냈다.

Table 21. Correlation Analysis between 7 factors of CSEI-s and Coexistence Scale

		희(喜)	노(怒)	사(思)	우(憂)	비(悲)	공(恐)	경(驚)	전체
상태분노		-.005	.588**	.338**	.470**	.504**	.355**	.300**	.515**
특성분노		.039	.638**	.479**	.475**	.530**	.376**	.387**	.589**
분노표출		.207**	.674**	.307**	.356**	.422**	.271**	.344**	.514**
분노억제		-.060	.543**	.536**	.594**	.590**	.587**	.529**	.677**
분노통제		.374**	-.137	.002	-.046	-.058	-.044	-.071	-.006
사회공포증		.261**	.449**	.346**	.410**	.446**	.427**	.385**	.546**
COMOSWB		.590**	-.300**	-.363**	-.611**	-.477**	-.364**	-.192**	-.365**
HADS_A		-.266**	.548**	.590**	.672**	.672**	.562**	.490**	.672**
HADS_D		-.441**	.319**	.287**	.497**	.334**	.359**	.181*	.324**
K_PANAS		.218**	.480**	.345**	.329**	.423**	.281**	.299**	.474**
VAS	희(喜)	.544**	-.171*	-.283**	-.453**	-.362**	-.271**	-.127	-.244**
	노(怒)	-.109	.439**	.256**	.284**	.369**	.221**	.223**	.342**
	사(思)	.058	.059	.443**	.036	.228**	.151*	.197**	.236**
	우(憂)	-.288**	.395**	.507**	.510**	.608**	.397**	.314**	.503**
	비(悲)	-.256**	.425**	.410**	.524**	.615**	.362**	.293**	.488**
	공(恐)	-.113	.369**	.295**	.453**	.463**	.310**	.335**	.433**
	경(驚)	-.028	.324**	.232**	.267**	.362**	.343**	.399**	.389**
	VAS	-.064	.453**	.453**	.408**	.563**	.373**	.396**	.526**

원광대학교 WONKWANG UNIVERSITY

② 핵심칠정척도 단축형 7요인 28문항과 핵심칠정척도 100문항의 상관관계분석

핵심칠정척도 단축형 7요인 28문항과 100문항의 Pearson 상관관계 분석을 실시하였다(Table 22).

(a) 핵심칠정척도 단축형 7요인 28문항과 핵심칠정척도 100문항_희(喜)의 상관관계분석

100문항_희(喜)는 희(喜)(r=.731, p<.01)와 정적상관을 우(憂)(r=-.316, p<.01), 두려움(恐)(r=-.223, p<.01)과 부적 상관을 보였으며 핵심칠정척도 단축형 전체, 노(怒), 사(思), 비(悲), 경(驚)과 유의하지 않았다.

(b) 핵심칠정척도 단축형 7요인 28문항과 핵심칠정척도 100문항_노(怒)의 상관관계분석

100문항_노(怒)는 기쁨(喜)을 제외한 핵심칠정척도 단축형 6요인 및 핵심칠정척도 단축형 전체와 정적 상관성을 보였는데 분노(怒)(r=.660, p<.01)와 가장 높은 정적 상관성을, 핵심칠정척도 전체(r=.605, p<.01)와 슬픔(悲)(r=.556, p<.01) 근심(憂)(r=.505, p<.01)과도 높은 정적 상관성을 나타냈다. 기쁨(喜)과는 상관성을 보이지 않았다.

(c) 핵심칠정척도 단축형 7요인 28문항과 핵심칠정척도 100문항_사(思)의 상관관계분석

100문항_사(思)는 기쁨(喜)을 제외한 핵심칠정척도 단축형 6요인 및 핵심칠정척도 단축형 전체와 정적 상관성을 보였는데 이 중 생각(思)(r=.726, p<.01)과 가장 높은 정적 상관성을 핵심칠정척도 단축형 전체(r=.691, p<.01), 슬픔(悲)(r=.669, p<.01), 근심(憂)(r=.592, p<.01)과도 높은 정적 상관성을 나타냈다. 기쁨(喜)(r=-.153, p<.01) 과는 부적 상관성을 보였다.

(d) 핵심칠정척도 단축형 7요인 28문항과 핵심칠정척도 100문항_우(憂)의 상관관계분석

100문항_우(憂)는 기쁨(喜)을 제외한 핵심칠정척도 단축형 6요인 및 핵심칠정

원광대학교 WONKWANG UNIVERSITY

척도 단축형 전체와 정적 상관성을 보였는데 이 중 근심(憂)(r=.798, p<.01)과 가장 높은 정적 상관성을 핵심칠정척도 전체(r=.612, p<.01)와 슬픔(悲)(r=.627, p<.01), 두려움(恐)(r=.533, p<.01)과 높은 정적 상관성을 나타냈다. 기쁨(喜)(r=-.287, p<.01) 과는 부적 상관성을 보였다.

(e) 핵심칠정척도 단축형 7요인 28문항과 핵심칠정척도 100문항_비(悲)의 상관관계분석
100문항_비(悲)는 기쁨(喜)을 제외한 핵심칠정척도 단축형 6요인 및 핵심칠정척도 단축형 전체와 정적 상관성을 보였는데 이 중 슬픔(悲)(r=.726, p<.01)과 가장 높은 정적 상관성을 핵심칠정척도 전체(r=.647, p<.01), 근심(憂)(r=.675, p<.01), 생각(思)(r=.533, p<.01)과 높은 정적 상관성을 나타냈다. 기쁨(喜)(r=-.254, p<.01) 과는 부적 상관성을 보였다.

(f) 핵심칠정척도 단축형 7요인 28문항과 핵심칠정척도 100문항_공(恐)의 상관관계분석
100문항_공(恐)은 기쁨(喜)을 제외한 핵심칠정척도 단축형 6요인 및 핵심칠정척도 단축형 전체와 정적 상관성을 보였는데 이 중 두려움(恐)(r=.721, p<.01)과 가장 높은 정적 상관성을 핵심칠정척도 단축형 전체(r=.701, p<.01), 근심(憂)(r=.721, p<.01), 생각(思)(r=.528, p<.01), 슬픔(悲)(r=.627, p<.01)과 높은 정적 상관성을 나타냈다. 기쁨(喜)(r=-.209, p<.01) 과는 부적 상관성을 보였다.

(g) 핵심칠정척도 단축형 7요인 28문항과 핵심칠정척도 100문항_경(驚)의 상관관계분석
100문항_경(驚)은 기쁨(喜)을 제외한 핵심칠정척도 단축형 6요인 및 핵심칠정척도 단축형 전체와 정적 상관성을 보였다. 이 중 놀람(驚)(r=.707, p<.01)과 가장 높은 정적 상관성을 핵심칠정척도 단축형 전체(r=.705, p<.01), 두려움(恐)(r=.598, p<.01), 근심(憂)(r=.539, p<.01)과 높은 정적 상관성을 나타냈다. 기쁨(喜)과는 상관성을 나타내지 않았다.

원광대학교 WONKWANG UNIVERSITY

(h) 핵심칠정척도 단축형 7요인과 핵심칠정척도 100문항_전체의 상관관계분석

100문항_전체는 기쁨(喜)을 제외한 핵심칠정척도 단축형 6요인 및 핵심칠정척도 단축형 전체와 정적 상관성을 보였다. 이 중 핵심칠정척도 전체(r=.745, p<.01)와 가장 높은 정적 상관성을 결과를 나타냈고 슬픔(悲)(r=.700, p<.01), 근심(憂)(r=.673, p<.01), 두려움(恐)(r=.594, p<.01), 생각(思)(r=.595, p<.01)과도 높은 정적 상관성을 나타냈다. 기쁨(喜)과는 상관성을 보이지 않았다.

Table 22. Correlation Analysis between 28 Items and 100 Items of Seven Factors of Core Seven Emotions Scale

	희(喜)	노(怒)	사(思)	우(憂)	비(悲)	공(恐)	경(驚)	전체
100문항_희(喜)	.731**	.059	-.098	-.316**	-.131	-.223**	-.006	-.019
100문항_노(怒)	-.031	.660**	.468**	.505**	.556**	.427**	.402**	.605**
100문항_사(思)	-.153*	.494**	.726**	.592**	.669**	.539**	.512**	.691**
100문항_우(憂)	-.287**	.461**	.466**	.798**	.627**	.533**	.370**	.612**
100문항_비(悲)	-.254**	.501**	.533**	.675**	.726**	.531**	.434**	.647**
100문항_공(恐)	-.209**	.448**	.528**	.721**	.627**	.721**	.566**	.701**
100문항_경(驚)	-.005	.486**	.509**	.539**	.612**	.598**	.707**	.705**
100문항_전체	-.053	.585**	.595**	.673**	.700**	.594**	.562**	.745**

원광대학교 WONKWANG UNIVERSITY

3) 신뢰도 검사

(1) 핵심칠정척도 100문항 신뢰도 분석

신뢰도는 핵심칠정척도가 얼마나 정서를 일관성 있게 측정할 수 있는지 확인하는 것이다. 검사-재검사 조사에서 핵심칠정척도 100문항의 신뢰도 분석은 요인분석을 통해 타당도가 검정된 설문문항들에 대해서 문항내적합치도 Cronbach’s α 신뢰도 검정을 실시했다. 구체적으로 희(喜)의 경우 Cronbach’s α는 .953, 노(怒)의 경우 Cronbach’s α는 .940, 사(思)의 경우 Cronbach’s α는 .942, 우(憂)의 경우 Cronbach’s α는 .940, 비(悲)의 경우 Cronbach’s α는, .962 공(恐)의 경우 Cronbach’s α는 .920, 경(驚)의 경우 Cronbach’s α는 .942 전체 핵심칠정척도 단축형의 Cronbach’s α는 .978로 통계적으로 신뢰롭게 나타났다(Table 23).

Table 23. CSEI Reliability Analysis

하위 요인	문항 번호	문항수	Cronbach’s α
희(喜)	47,40,32,31,28,19,18,6,97,88,83,73,68,67,62,55,1	17	.953
노(怒)	39,35,30,29,24,14,12,11,98,91,74,72,54,46,2	15	.940
사(思)	75,56,53,41,36,27,25,10,96,94,89,78,3	13	.942
우(憂)	92,90,84,79,70,57,52,38,99,95,23	11	.940
비(悲)	43,42,37,34,26,20,13,9,22,15,100,85,77,65,58,51,48,4	18	.962
공(恐)	64,59,79,33,71,66,8,7,76,81,80,5	12	.920
경(驚)	69,63,61,60,50,45,44,21,16,93,87,86,82,17	14	.942
Total		100	.978

원광대학교 WONKWANG UNIVERSITY

(2) 핵심칠정척도 단축형 신뢰도 분석

신뢰도는 핵심칠정척도가 얼마나 정서를 일관성 있게 측정할 수 있는지 확인하는 것이다. 본 검사-재검사 조사에서 핵심칠정척도 단축형의 신뢰도 분석은 요인 분석을 통해 타당도가 검정된 설문문항들에 대해서 문항내적합치도 Cronbach's α 신뢰도 검정을 실시했다. 구체적으로 희(喜)의 경우 Cronbach's α는 .759, 노(怒)의 경우 Cronbach's α는 .850, 사(思)의 경우 Cronbach's α는 .825, 우(憂)의 경우 Cronbach's α는 .861, 비(悲)의 경우 Cronbach's α는, .858 공(恐)의 경우 Cronbach's α는 .810, 경(驚)의 경우 Cronbach's α는 .904 전체 핵심칠정척도 단축형의 Cronbach's α는 .930으로 통계적으로 신뢰롭게 나타났다(Table 24).

Table 24. CSEI-s Reliability Analysis

하위 요인	문항 번호	문항 수	Cronbach's α
희(喜)	1, 8, 15, 22	4	.759
노(怒)	2, 9, 16, 23	4	.850
사(思)	3, 10, 17, 24	4	.825
우(憂)	4, 11, 18, 25	4	.861
비(悲)	5, 12, 19, 26	4	.858
공(恐)	6, 13, 20, 27	4	.810
경(驚)	7, 14, 21, 28	4	.904
Total		28	.930

원광대학교 WONKWANG UNIVERSITY

4. 핵심칠정척도 단축형 표준화

다음은 핵심칠정척도 7요인 28문항에 대한 표준화 결과이다. 임상에서 28문항 사용 시 표준화 값을 각기 제공하기 위하여 7요인 28문항 표준화를 시행하였다. 이때 연령별 성별 각각 표준화 수치를 분석하였으며 구체적인 결과는 다음과 같다.

1) 7요인 28문항 성별에 따른 표준화

성별 기준, 희(喜), 우(憂), 비(悲)의 기준점이 동일하게 나타났으며, 경(驚)의 경우 여성이 남성보다 높은 기준점을 나타냈다. 구체적으로 전체 연령에 대한 성별에 따른 7요인 기준 28문항을 표준화한 결과는 다음과 같다.

첫째, 희(喜)는 평균에서 ±2SD 기준 남자와 여자 모두 평균 4점 이하, 17점 이상을 기준으로 한다.

둘째, 노(怒)는 평균에서 ±2SD 기준 남자는 1점 이하, 15점 이상을 기준으로, 여성은 1점 이하, 16점 이상을 기준으로 한다.

셋째, 사(思)는 평균에서 ±2SD 기준 남자는 4점 이하, 19점 이상을 기준으로, 여성은 5점 이하, 20점 이상을 기준으로 한다.

넷째, 우(憂)는 평균에서 ±2SD 기준 남자와 여자 모두 평균 1점 이하, 17점 이상을 기준으로 한다.

다섯째, 비(悲)는 평균에서 ±2SD 기준 남자와 여자 모두 평균 2점 이하, 18점 이상을 기준으로 한다.

여섯째, 공(恐)은 평균에서 ±2SD 기준 남자는 2점 이하, 17점 이상을 기준으로, 여성은 3점 이하 18점 이상을 기준으로 한다.

원광대학교 WONKWANG UNIVERSITY

일곱째, 경(驚)은 평균에서 ±2SD 기준 남자는 1점 이하, 15점 이상을 기준으로, 여성은 1점 이하, 19점 이상을 기준으로 한다.

여덟째, 전체 평균에서 ±2SD 기준 남자는 31점 이하, 104점 이상을 기준으로, 여성은 36점 이하, 108점 이상을 기준으로 한다(Table 25).

Table 25. Standardization of 7 Factors and 28 Questions According to Gender

			-2SD	-1SD	평균(표준편차)	+1SD	+2SD
희(喜)	남	mean	4	7	10(3)	14	17
		Z-score	-2	-1	0	1	2
		T-score	30	40	50	63	73
	여	mean	4	7	10(3)	14	17
		Z-score	-2	-1	0	1	2
		T-score	30	40	50	63	73
노(怒)	남	mean	1	5	8(3)	12	15
		Z-score	-2	-1	0	1	2
		T-score	27	40	50	63	73
	여	mean	1	5	8(4)	12	16
		Z-score	-2	-1	0	1	2
		T-score	33	43	50	60	70
사(思)	남	mean	4	8	12(4)	16	19
		Z-score	-2	-1	0	1	2
		T-score	30	40	50	60	68
	여	mean	5	9	13(4)	17	20
		Z-score	-2	-1	0	1	2
		T-score	30	40	50	60	70
우(憂)	남	mean	1	5	9(4)	13	17
		Z-score	-2	-1	0	1	2
		T-score	30	40	50	60	70
	여	mean	1	5	9(4)	13	17
		Z-score	-2	-1	0	1	2
		T-score	30	40	50	60	70

원광대학교 WONKWANG UNIVERSITY

비(悲)	남	mean	2	6	10(4)	14	18
		Z-score	-2	-1	0	1	2
		T-score	30	40	50	60	70
	여	mean	2	6	10(4)	14	18
		Z-score	-2	-1	0	1	2
		T-score	30	40	50	60	70
공(恐)	남	mean	2	6	10(4)	13	17
		Z-score	-2	-1	0	1	2
		T-score	30	40	50	58	68
	여	mean	3	7	11(4)	15	18
		Z-score	-2	-1	0	1	2
		T-score	30	40	50	60	68
경(驚)	남	mean	1	5	8(4)	12	15
		Z-score	-2	-1	0	1	2
		T-score	33	43	50	60	68
	여	mean	1	6	10(4)	14	19
		Z-score	-2	-1	0	1	2
		T-score	28	40	50	60	73
전체	남	mean	31	49	67(18)	86	104
		Z-score	-2	-1	0	1	2
		T-score	30	40	50	61	71
	여	mean	36	54	72(18)	90	108
		Z-score	-2	-1	0	1	2
		T-score	30	40	50	60	70

원광대학교 WONKWANG UNIVERSITY

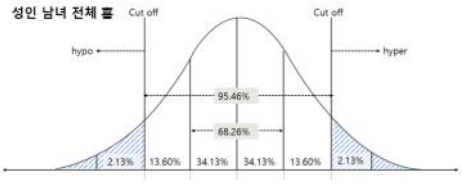

		-2SD	-1SD	평균	+1SD	+2SD
남	M	4	7	10(3)	14	17
	Z	-2	-1	0	1	2
	T	30	40	50	63	73
여	M	4	7	10(3)	14	17
	Z	-2	-1	0	1	2
	T	30	40	50	63	73

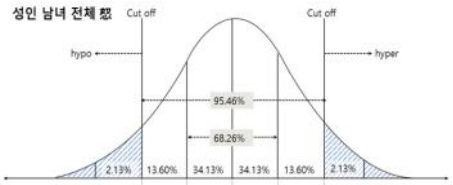

		-2SD	-1SD	평균	+1SD	+2SD
남	M	1	5	8(3)	12	15
	Z	-2	-1	0	1	2
	T	27	40	50	63	73
여	M	1	5	8(4)	12	16
	Z	-2	-1	0	1	2
	T	33	43	50	60	70

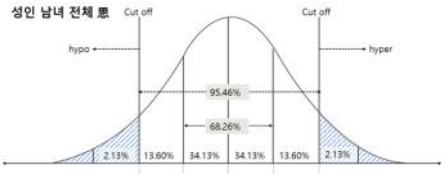

		-2SD	-1SD	평균	+1SD	+2SD
남	M	4	8	12(4)	16	19
	Z	-2	-1	0	1	2
	T	30	40	50	60	68
여	M	5	9	13(4)	17	20
	Z	-2	-1	0	1	2
	T	30	40	50	60	70

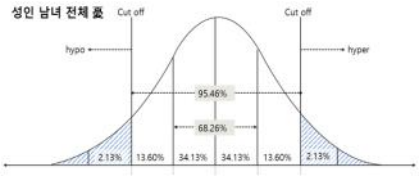

		-2SD	-1SD	평균	+1SD	+2SD
남	M	1	5	9(4)	13	17
	Z	-2	-1	0	1	2
	T	30	40	50	60	70
여	M	1	5	9(4)	13	17
	Z	-2	-1	0	1	2
	T	30	40	50	60	70

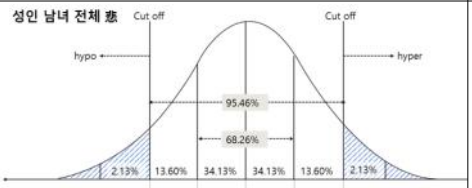

		-2SD	-1SD	평균	+1SD	+2SD
남	M	2	6	10(4)	14	18
	Z	-2	-1	0	1	2
	T	30	40	50	60	70
여	M	2	6	10(4)	14	18
	Z	-2	-1	0	1	2
	T	30	40	50	60	70

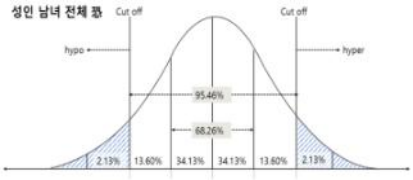

		-2SD	-1SD	평균	+1SD	+2SD
남	M	2	6	10(4)	13	17
	Z	-2	-1	0	1	2
	T	30	40	50	58	68
여	M	3	7	11(4)	15	18
	Z	-2	-1	0	1	2
	T	30	40	50	60	68

Fig.Ⅳ. Standardization of 7 factors and 28 questions according to gender

원광대학교 WONKWANG UNIVERSITY

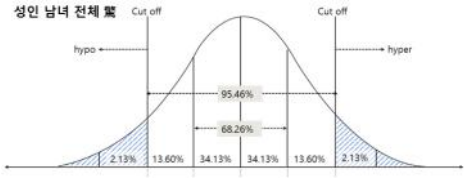

		-2SD	-1SD	평균	+1SD	+2SD
남	M	1	5	8(4)	12	15
	Z	-2	-1	0	1	2
	T	33	43	50	60	68
여	M	1	6	10(4)	14	19
	Z	-2	-1	0	1	2
	T	28	40	50	60	73

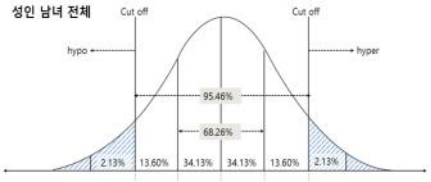

		-2SD	-1SD	평균	+1SD	+2SD
남	M	31	49	67(18)	86	104
	Z	-2	-1	0	1	2
	T	30	40	50	61	71
여	M	36	54	72(18)	90	108
	Z	-2	-1	0	1	2
	T	30	40	50	60	70

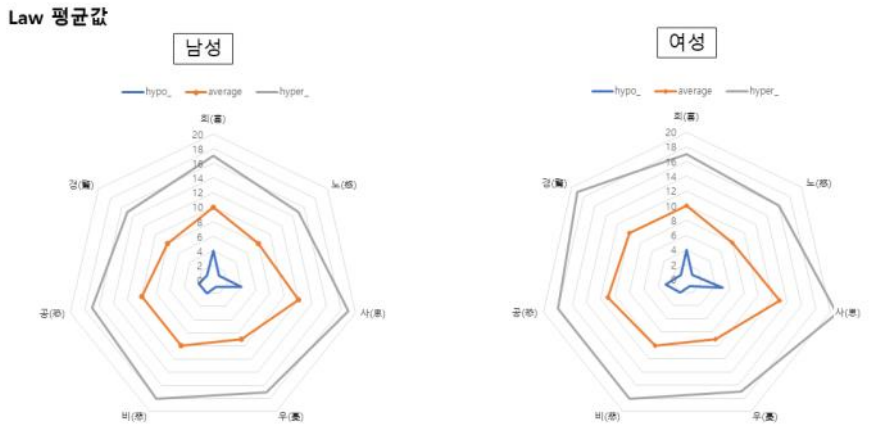

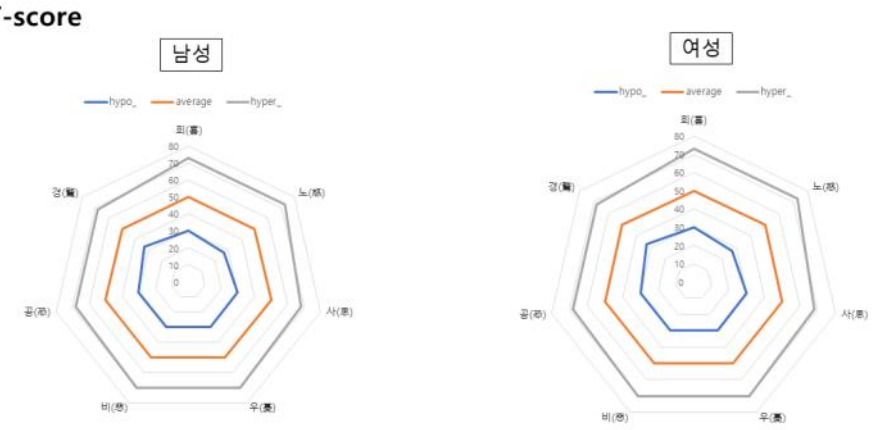

Fig.Ⅳ. Standardization of 7 factors and 28 questions according to gender

원광대학교 WONKWANG UNIVERSITY

2) 7요인 28문항 연령 및 성별에 따른 표준화

① 7요인 28문항 20대 남녀 표준화

첫째, 희(喜)는 평균에서 ±2SD 기준 남자는 3점 이하, 18점 이상을 기준으로, 여성은 4점 이하, 18점 이상을 기준으로 한다.

둘째, 노(怒)는 평균에서 ±2SD 기준 남자는 1점 이하, 15점 이상을 기준으로, 여성은 1점 이하, 16점 이상을 기준으로 한다.

셋째, 사(思)는 평균에서 ±2SD 기준 남자는 5점 이하, 20점 이상을 기준으로, 여성은 6점 이하, 20점 이상을 기준으로 한다.

넷째, 우(憂)는 평균에서 ±2SD 기준 남녀 모두 2점 이하, 18점 이상을 기준으로 한다.

다섯째, 비(悲)는 평균에서 ±2SD 기준 남자는 2점 이하, 19점 이상을 기준으로, 여성은 3점 이하, 19점 이상을 기준으로 한다.

여섯째, 공(恐)은 평균에서 ±2SD 기준 남자는 2점 이하, 19점 이상을 기준으로, 여성은 4점 이하, 19점 이상을 기준으로 한다.

일곱째, 경(驚)은 평균에서 ±2SD 기준 남자는 1점 이하, 17점 이상을 기준으로, 여성은 2점 이하, 20점 이상을 기준으로 한다.

여덟째, 전체 평균에서 ±2SD 기준 남자는 35점 이하, 108점 이상을 기준으로, 여성은 41점 이하, 111점 이상을 기준으로 한다(Table 26).

원광대학교 WONKWANG UNIVERSITY

Table 26. 7 Factors 28 Questions Standardize Men and Women in their 20s

			-2SD	-1SD	평균(표준편차)	+1SD	+2SD
희(喜)	남	mean	3	7	11(4)	14	18
		Z-score	-2	-1	0	0.75	1.75
		T-score	30	40	50	57.5	68
	여	mean	4	7	11(4)	14	18
		Z-score	-1.75	-1	0	0.75	1.75
		T-score	33	40	50	57.5	68
노(怒)	남	mean	1	5	8(3)	12	15
		Z-score	-2.33	-1	0	1.33	2.33
		T-score	27	40	50	63.33	73
	여	mean	1	5	9(4)	12	16
		Z-score	-2	-1	0	0.75	1.75
		T-score	30	40	50	57.5	68
사(思)	남	mean	5	9	13(4)	17	20
		Z-score	-2	-1	0	1	2
		T-score	30	40	50	60	70
	여	mean	6	10	14(4)	18	20
		Z-score	-2	-1	0	1	2
		T-score	30	40	50	60	70
우(憂)	남	mean	2	6	10(4)	14	18
		Z-score	-2	-1	0	1	2
		T-score	30	40	50	60	70
	여	mean	2	6	10(4)	14	18
		Z-score	-2	-1	0	1	2
		T-score	30	40	50	60	70
비(悲)	남	mean	2	6	10(4)	15	19
		Z-score	-2	-1	0	1.25	2.25
		T-score	30	40	50	62.5	72.5
	여	mean	3	7	11(4)	15	19
		Z-score	-2	-1	0	1	2
		T-score	30	40	50	60	70

원광대학교 WONKWANG UNIVERSITY

공(恐)	남	mean	2	7	11(4)	15	19
		Z-score	-2.25	-1	0	1	2
		T-score	27.5	40	50	60	70
	여	mean	4	8	11(4)	15	19
		Z-score	-1.75	-0.75	0	1	2
		T-score	33	43	50	60	70
경(驚)	남	mean	1	5	9(4)	13	17
		Z-score	-2	-1	0	1	2
		T-score	30	40	50	60	70
	여	mean	2	6	11(4)	15	20
		Z-score	-2.25	-1.25	0	1	2.25
		T-score	28	38	50	60	73
전체	남	mean	35	53	72(18)	90	108
		Z-score	-2.06	-1.06	0	1	2
		T-score	29	39	50	60	70
	여	mean	41	58	76(18)	93	111
		Z-score	-1.94	-1	0	0.94	1.94
		T-score	31	40	50	59.44	69

원광대학교 WONKWANG UNIVERSITY

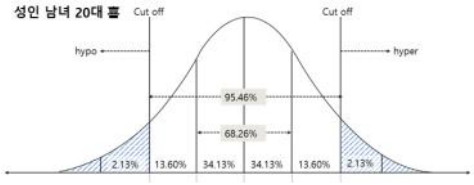

		-2SD	-1SD	평균	+1SD	+2SD
남	M	3	7	11(4)	14	18
	Z	-2	-1	0	0.75	1.75
	T	30	40	50	57.5	68
여	M	4	7	11(4)	14	18
	Z	-1.75	-1	0	0.75	1.75
	T	33	40	50	57.5	68

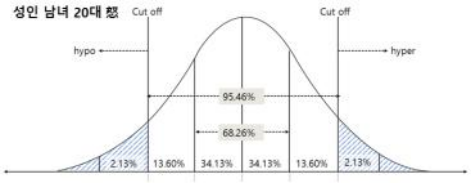

		-2SD	-1SD	평균	+1SD	+2SD
남	M	1	5	8(3)	12	15
	Z	-2.33	-1	0	1.33	2.33
	T	27	40	50	63.33	73
여	M	1	5	9(4)	12	16
	Z	-2	-1	0	0.75	1.75
	T	30	40	50	57.5	68

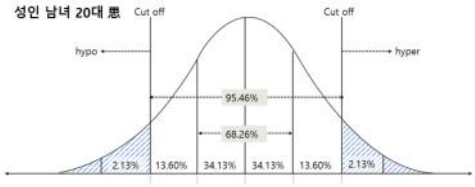

		-2SD	-1SD	평균	+1SD	+2SD
남	M	5	9	13(4)	17	20
	Z	-2	-1	0	1	2
	T	30	40	50	60	70
여	M	6	10	14(4)	18	20
	Z	-2	-1	0	1	2
	T	30	40	50	60	70

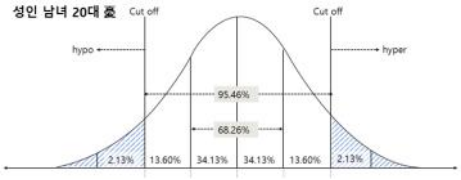

		-2SD	-1SD	평균	+1SD	+2SD
남	M	2	6	10(4)	14	18
	Z	-2	-1	0	1	2
	T	30	40	50	60	70
여	M	2	6	10(4)	14	18
	Z	-2	-1	0	1	2
	T	30	40	50	60	70

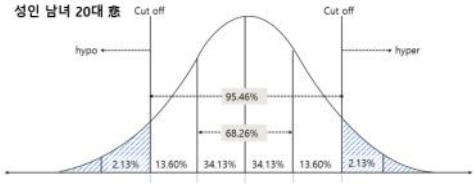

		-2SD	-1SD	평균	+1SD	+2SD
남	M	2	6	10(4)	15	19
	Z	-2	-1	0	1.25	2.25
	T	30	40	50	62.5	72.5
여	M	3	7	11(4)	15	19
	Z	-2	-1	0	1	2
	T	30	40	50	60	70

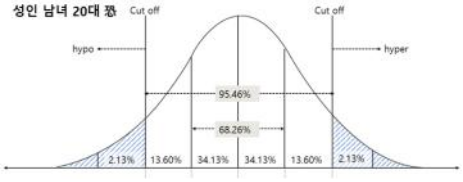

		-2SD	-1SD	평균	+1SD	+2SD
남	M	2	7	11(4)	15	19
	Z	-2.25	-1	0	1	2
	T	27.5	40	50	60	70
여	M	4	8	11(4)	15	19
	Z	-1.75	-0.75	0	1	2
	T	33	43	50	60	70

Fig. Ⅴ. 7 factors 28 questions Standardize men and women in their 20s

원광대학교 WONKWANG UNIVERSITY

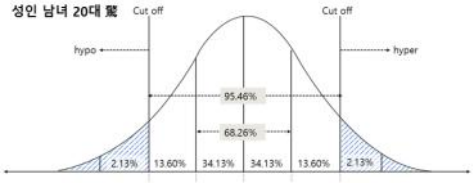

		-2SD	-1SD	평균	+1SD	+2SD
남	M	1	5	9(4)	13	17
	Z	-2	-1	0	1	2
	T	30	40	50	60	70
여	M	2	6	11(4)	15	20
	Z	-2.25	-1.25	0	1	2.25
	T	28	38	50	60	73

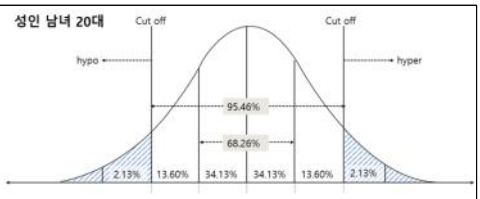

		-2SD	-1SD	평균	+1SD	+2SD
남	M	35	53	72(18)	90	108
	Z	-2.06	-1.06	0	1	2
	T	29	39	50	60	70
여	M	41	58	76(18)	93	111
	Z	-1.94	-1	0	0.94	1.94
	T	31	40	50	59.44	69

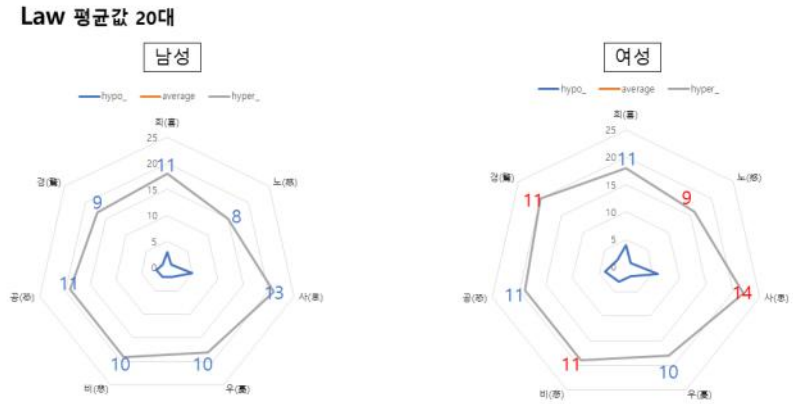

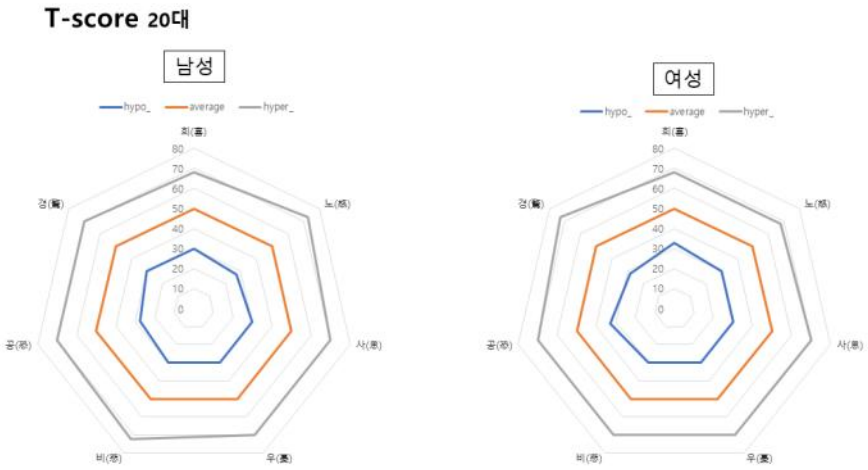

Fig. Ⅴ. 7 factors 28 questions Standardize men and women in their 20s

원광대학교 WONKWANG UNIVERSITY

② 7요인 28문항 30대 남녀 표준화

첫째, 희(喜)는 평균에서 ±2SD 기준 남녀 모두 4점 이하, 17점 이상을 기준으로 한다.

둘째, 노(怒)는 평균에서 ±2SD 기준 남자는 1점 이하, 16점 이상을 기준으로, 여성은 1점 이하, 17점 이상을 기준으로 한다.

셋째, 사(思)는 평균에서 ±2SD 기준 남자는 5점 이하, 20점 이상을 기준으로, 여성은 6점 이하, 20점 이상을 기준으로 한다.

넷째, 우(憂)는 평균에서 ±2SD 기준 남자는 2점 이하, 19점 이상을 기준으로, 여성은 2점 이하, 18점 이상을 기준으로 한다.

다섯째, 비(悲)는 평균에서 ±2SD 기준 남자는 2점 이하, 18점 이상을 기준으로, 여성은 2점 이하, 19점 이상을 기준으로 한다.

여섯째, 공(恐)은 평균에서 ±2SD 기준 남자는 3점 이하, 18점 이상을 기준으로, 여성은 3점 이하, 19점 이상을 기준으로 한다.

일곱째, 경(驚)은 평균에서 ±2SD 기준 남자는 2점 이하, 16점 이상을 기준으로, 여성은 2점 이하, 19점 이상을 기준으로 한다.

여덟째, 전체 평균에서 ±2SD 기준 남자는 36점 이하, 107점 이상을 기준으로, 여성은 39점 이하, 111점 이상을 기준으로 한다(Table 27).

원광대학교 WONKWANG UNIVERSITY

Table 27. 7 Factors, 28 Questions, Standardization of Men and Women in their 30s

			-2SD	-1SD	평균(표준편차)	+1SD	+2SD
희(喜)	남	mean	4	7	11(3)	14	17
		Z-score	-2.33	-1.33	0	1	2
		T-score	27	37	50	60	70
	여	mean	4	7	10(3)	14	17
		Z-score	-2	-1	0	1.33	2.33
		T-score	30	40	50	63	73
노(怒)	남	mean	1	5	9(4)	13	16
		Z-score	-2	-1	0	1	1.75
		T-score	30	40	50	60	68
	여	mean	1	5	9(4)	13	17
		Z-score	-2	-1	0	1	2
		T-score	30	40	50	60	70
사(思)	남	mean	5	9	13(4)	16	20
		Z-score	-2	-1	0	0.75	1.75
		T-score	30	40	50	58	68
	여	mean	6	10	13(4)	17	20
		Z-score	-1.75	-0.75	0	1	2
		T-score	33	43	50	60	70
우(憂)	남	mean	2	6	10(4)	15	19
		Z-score	-2	-1	0	1.25	2.25
		T-score	30	40	50	63	73
	여	mean	2	6	10(4)	14	18
		Z-score	-2	-1	0	1	2
		T-score	30	40	50	60	70

원광대학교 WONKWANG UNIVERSITY

비(悲)	남	mean	2	6	10(4)	14	18
		Z-score	-2	-1	0	1	2
		T-score	30	40	50	60	70
	여	mean	2	7	11(4)	15	19
		Z-score	-2.25	-1	0	1	2
		T-score	28	40	50	60	70
공(恐)	남	mean	3	7	10(4)	14	18
		Z-score	-1.75	-0.75	0	1	2
		T-score	33	43	50	60	70
	여	mean	3	7	11(4)	15	19
		Z-score	-2	-1	0	1	2
		T-score	30	40	50	60	70
경(驚)	남	mean	2	5	9(3)	12	16
		Z-score	-2.33	-1.33	0	1	2.33
		T-score	27	37	50	60	73
	여	mean	2	6	10(4)	15	19
		Z-score	-2	-1	0	1.25	2.25
		T-score	30	40	50	63	73
전체	남	mean	36	53	71(18)	89	107
		Z-score	-1.94	-1	0	1	2
		T-score	31	40	50	60	70
	여	mean	39	57	75(18)	93	111
		Z-score	-2	-1	0	1	2
		T-score	30	40	50	60	70

원광대학교 WONKWANG UNIVERSITY

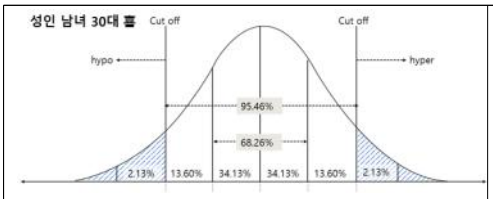

		-2SD	-1SD	평균	+1SD	+2SD
남	M	4	7	11(3)	14	17
	Z	-2.33	-1.33	0	1	2
	T	27	37	50	60	70
여	M	4	7	10(3)	14	17
	Z	-2	-1	0	1.33	2.33
	T	30	40	50	63	73

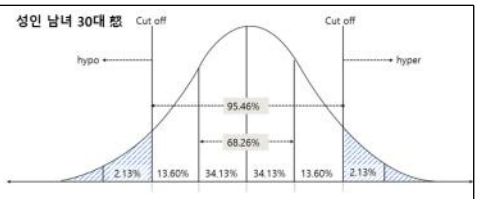

		-2SD	-1SD	평균	+1SD	+2SD
남	M	1	5	9(4)	13	16
	Z	-2	-1	0	1	1.75
	T	30	40	50	60	68
여	M	1	5	9(4)	13	17
	Z	-2	-1	0	1	2
	T	30	40	50	60	70

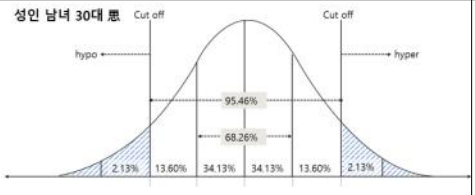

		-2SD	-1SD	평균	+1SD	+2SD
남	M	5	9	13(4)	16	20
	Z	-2	-1	0	0.75	1.75
	T	30	40	50	58	68
여	M	6	10	13(4)	17	20
	Z	-1.75	-0.75	0	1	2
	T	33	43	50	60	70

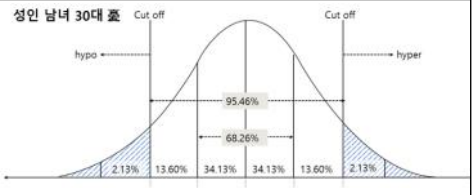

		-2SD	-1SD	평균	+1SD	+2SD
남	M	2	6	10(4)	15	19
	Z	-2	-1	0	1.25	2.25
	T	30	40	50	63	73
여	M	2	6	10(4)	14	18
	Z	-2	-1	0	1	2
	T	30	40	50	60	70

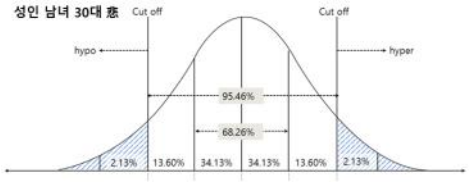

		-2SD	-1SD	평균	+1SD	+2SD
남	M	2	6	10(4)	14	18
	Z	-2	-1	0	1	2
	T	30	40	50	60	70
여	M	2	7	11(4)	15	19
	Z	-2.25	-1	0	1	2
	T	28	40	50	60	70

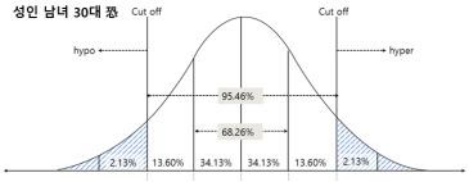

		-2SD	-1SD	평균	+1SD	+2SD
남	M	3	7	10(4)	14	18
	Z	-1.75	-0.75	0	1	2
	T	33	43	50	60	70
여	M	3	7	11(4)	15	19
	Z	-2	-1	0	1	2
	T	30	40	50	60	70

Fig. Ⅵ. 7 factors, 28 questions, standardization of men and women in their 30s

원광대학교 WONKWANG UNIVERSITY

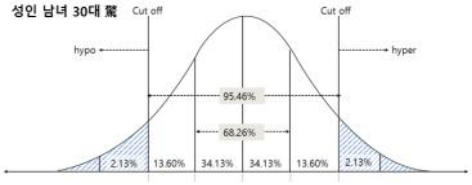

		-2SD	-1SD	평균	+1SD	+2SD
남	M	2	5	9(3)	12	16
	Z	-2.33	-1.33	0	1	2.33
	T	27	37	50	60	73
여	M	2	6	10(4)	15	19
	Z	-2	-1	0	1.25	2.25
	T	30	40	50	63	73

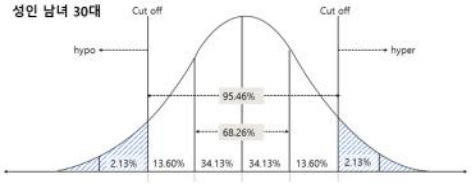

		-2SD	-1SD	평균	+1SD	+2SD
남	M	36	53	71(18)	89	107
	Z	-1.94	-1	0	1	2
	T	31	40	50	60	70
여	M	39	57	75(18)	93	111
	Z	-2	-1	0	1	2
	T	30	40	50	60	70

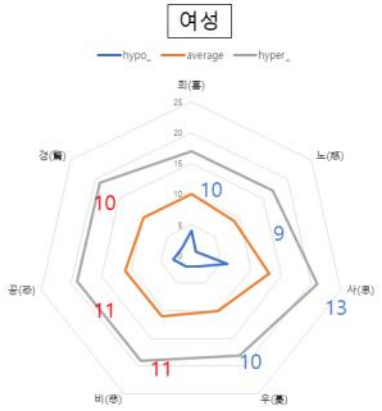

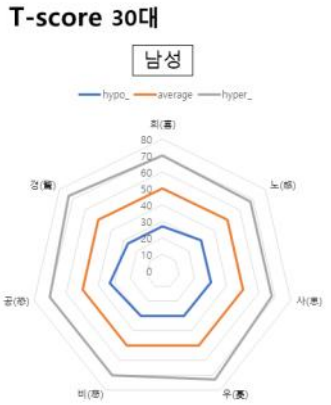

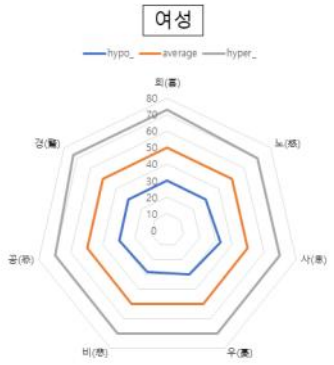

Fig.Ⅵ. 7 factors, 28 questions, standardization of men and women in their 30s

원광대학교 WONKWANG UNIVERSITY

③ 7요인 28문항 40대 남녀 표준화

첫째, 희(喜)는 평균에서 ±2SD 기준 남자는 4점 이하, 17점 이상을 기준으로, 여성은 4점 이하, 16점 이상을 기준으로 한다.

둘째, 노(怒)는 평균에서 ±2SD 기준 남자는 2점 이하, 15점 이상을 기준으로, 여성은 2점 이하, 14점 이상을 기준으로 한다.

셋째, 사(思)는 평균에서 ±2SD 기준 남자는 5점 이하, 19점 이상을 기준으로, 여성은 4점 이하, 20점 이상을 기준으로 한다.

넷째, 우(憂)는 평균에서 ±2SD 기준 남녀 모두 1점 이하, 17점 이상을 기준으로 한다.

다섯째, 비(悲)는 평균에서 ±2SD 기준 남자는 2점 이하, 17점 이상을 기준으로, 여성은 2점 이하, 18점 이상을 기준으로 한다.

여섯째, 공(恐)은 평균에서 ±2SD 기준 남자는 3점 이하, 17점 이상을 기준으로, 여성은 3점 이하, 18점 이상을 기준으로 한다.

일곱째, 경(驚)은 평균에서 ±2SD 기준 남자는 1점 이하, 16점 이상을 기준으로, 여성은 1점 이하, 17점 이상을 기준으로 한다.

여덟째, 전체 평균에서 ±2SD 기준 남자는 32점 이하, 102점 이상을 기준으로, 여성은 34점 이하, 102점 이상을 기준으로 한다(Table 28).

원광대학교 WONKWANG UNIVERSITY

Table 28. 7 Factors, 28 Questions, Standardization of Men and Women in their 40s

			-2SD	-1SD	평균(표준편차)	+1SD	+2SD
희(喜)	남	mean	4	7	10(3)	14	17
		Z-score	-2	-1	0	1.33	2.33
		T-score	30	40	50	63	73
	여	mean	4	7	10(3)	13	16
		Z-score	-2	-1	0	1	2
		T-score	30	40	50	60	70
노(怒)	남	mean	2	5	9(3)	12	15
		Z-score	-2.33	-1.33	0	1	2
		T-score	27	37	50	60	70
	여	mean	2	5	8(3)	11	14
		Z-score	-2	-1	0	1	2
		T-score	30	40	50	60	70
사(思)	남	mean	5	8	12(4)	15	19
		Z-score	-1.75	-1	0	0.75	1.75
		T-score	33	40	50	58	68
	여	mean	4	8	12(4)	16	20
		Z-score	-2	-1	0	1	2
		T-score	30	40	50	60	70
우(憂)	남	mean	1	5	9(4)	13	17
		Z-score	-2	-1	0	1	2
		T-score	30	40	50	60	70
	여	mean	1	5	9(4)	13	17
		Z-score	-2	-1	0	1	2
		T-score	30	40	50	60	70

원광대학교 WONKWANG UNIVERSITY

비(悲)	남	mean	2	6	10(4)	13	17
		Z-score	-2	-1	0	0.75	1.75
		T-score	30	40	50	58	68
	여	mean	2	6	10(4)	14	18
		Z-score	-2	-1	0	1	2
		T-score	30	40	50	60	70
공(恐)	남	mean	3	6	10(3)	13	17
		Z-score	-2.33	-1.33	0	1	2.33
		T-score	27	37	50	60	73
	여	mean	3	7	10(4)	14	18
		Z-score	-1.75	-0.75	0	1	2
		T-score	33	43	50	60	70
경(驚)	남	mean	1	5	8(4)	12	16
		Z-score	-1.75	-0.75	0	1	2
		T-score	33	43	50	60	70
	여	mean	1	5	9(4)	13	17
		Z-score	-2	-1	0	1	2
		T-score	30	40	50	60	70
전체	남	mean	32	50	67(18)	85	102
		Z-score	-1.94	-0.94	0	1	1.94
		T-score	31	41	50	60	69
	여	mean	34	51	68(17)	85	102
		Z-score	-2	-1	0	1	2
		T-score	30	40	50	60	70

원광대학교 WONKWANG UNIVERSITY

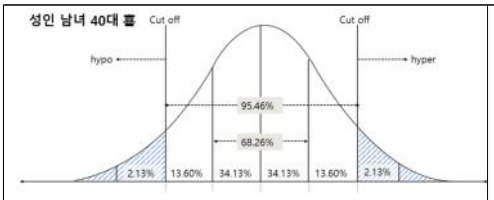

		-2SD	-1SD	평균	+1SD	+2SD
남	M	4	7	10(3)	14	17
	Z	-2	-1	0	1.33	2.33
	T	30	40	50	63	73
여	M	4	7	10(3)	13	16
	Z	-2	-1	0	1	2
	T	30	40	50	60	70

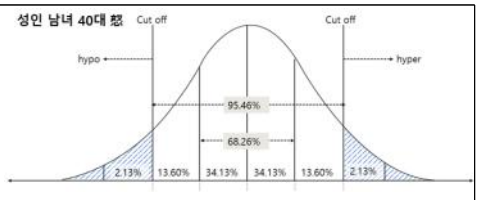

		-2SD	-1SD	평균	+1SD	+2SD
남	M	2	5	9(3)	12	15
	Z	-2.33	-1.33	0	1	2
	T	27	37	50	60	70
여	M	2	5	8(3)	11	14
	Z	-2	-1	0	1	2
	T	30	40	50	60	70

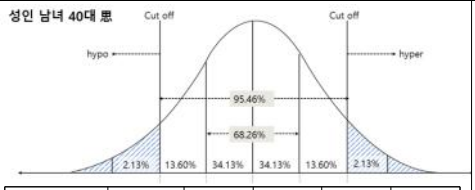

		-2SD	-1SD	평균	+1SD	+2SD
남	M	5	8	12(4)	15	19
	Z	-1.75	-1	0	0.75	1.75
	T	33	40	50	58	68
여	M	4	8	12(4)	16	20
	Z	-2	-1	0	1	2
	T	30	40	50	60	70

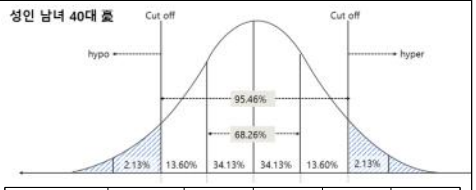

		-2SD	-1SD	평균	+1SD	+2SD
남	M	1	5	9(4)	13	17
	Z	-2	-1	0	1	2
	T	30	40	50	60	70
여	M	1	5	9(4)	13	17
	Z	-2	-1	0	1	2
	T	30	40	50	60	70

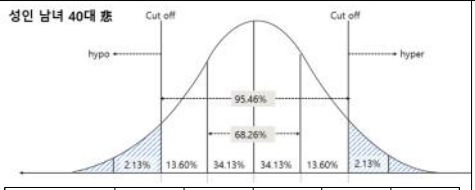

		-2SD	-1SD	평균	+1SD	+2SD
남	M	2	6	10(4)	13	17
	Z	-2	-1	0	0.75	1.75
	T	30	40	50	58	68
여	M	2	6	10(4)	14	18
	Z	-2	-1	0	1	2
	T	30	40	50	60	70

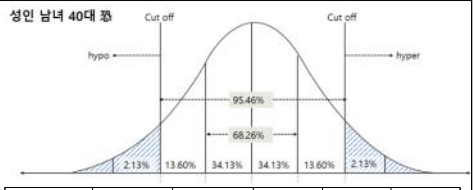

		-2SD	-1SD	평균	+1SD	+2SD
남	M	3	6	10(3)	13	17
	Z	-2.33	-1.33	0	1	2.33
	T	27	37	50	60	73
여	M	3	7	10(4)	14	18
	Z	-1.75	-0.75	0	1	2
	T	33	43	50	60	70

Fig.Ⅶ. 7 factors, 28 questions, standardization of men and women in their 40s

원광대학교 WONKWANG UNIVERSITY

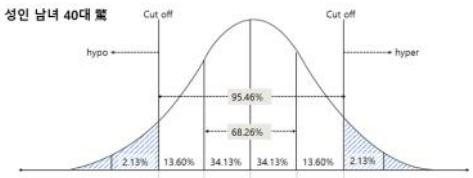

		-2SD	-1SD	평균	+1SD	+2SD
남	M	1	5	8(4)	12	16
	Z	-1.75	-0.75	0	1	2
	T	33	43	50	60	70
여	M	1	5	9(4)	13	17
	Z	-2	-1	0	1	2
	T	30	40	50	60	70

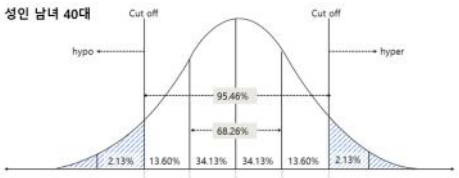

		-2SD	-1SD	평균	+1SD	+2SD
남	M	32	50	67(18)	85	102
	Z	-1.94	-0.94	0	1	1.94
	T	31	41	50	60	69
여	M	34	51	68(17)	85	102
	Z	-2	-1	0	1	2
	T	30	40	50	60	70

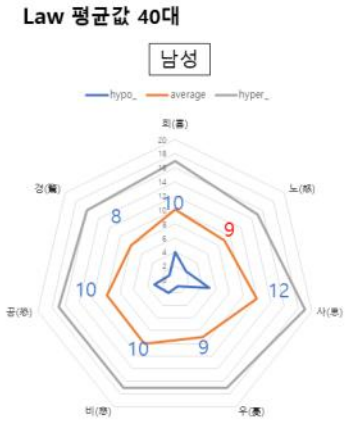

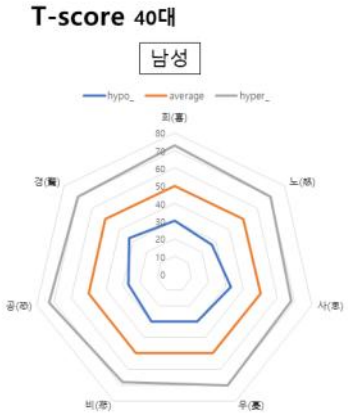

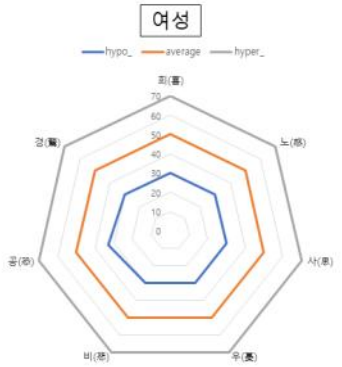

Fig.Ⅶ. 7 factors, 28 questions, standardization of men and women in their 40s

원광대학교 WONKWANG UNIVERSITY

④ 7요인 28문항 50대~60대 남녀 표준화

첫째, 희(喜)는 평균에서 ±2SD 기준 남녀 모두 4점 이하, 16점 이상을 기준으로 한다.

둘째, 노(怒)는 평균에서 ±2SD 기준 남자는 1점 이하, 14점 이상을 기준으로, 여성은 1점 이하, 13점 이상을 기준으로 한다.

셋째, 사(思)는 평균에서 ±2SD 기준 남녀 모두 3점 이하, 18점 이상을 기준으로 한다.

넷째, 우(憂)는 평균에서 ±2SD 기준 남자는 1점 이하, 16점 이상을 기준으로, 여성은 0점 이하, 15점 이상을 기준으로 한다.

다섯째, 비(悲)는 평균에서 ±2SD 기준 남녀 모두 1점 이하, 17점 이상을 기준으로 한다.

여섯째, 공(恐)은 평균에서 ±2SD 기준 남자는 2점 이하, 16점 이상을 기준으로, 여성은 1점 이하, 17점 이상을 기준으로 한다.

일곱째, 경(驚)은 평균에서 ±2SD 기준 남자는 0점 이하, 15점 이상을 기준으로, 여성은 0점 이하, 17점 이상을 기준으로 한다.

여덟째, 전체 평균에서 ±2SD 기준 남자는 25점 이하, 98점 이상을 기준으로, 여성은 26점 이하, 98점 이상을 기준으로 한다(Table 29).

원광대학교 WONKWANG UNIVERSITY

Table 29. 7 Factors, 28 Questions, Standardized for Men and Women in their 50s and 60s

			-2SD	-1SD	평균(표준편차)	+1SD	+2SD
희(喜)	남	mean	4	7	10(3)	13	16
		Z-score	-2	-1	0	1	2
		T-score	30	40	50	60	70
	여	mean	4	7	10(3)	13	16
		Z-score	-2	-1	0	1	2
		T-score	30	40	50	60	70
노(怒)	남	mean	1	4	8(3)	11	14
		Z-score	-2.33	-1.33	0	1	2
		T-score	27	37	50	60	70
	여	mean	1	4	7(3)	10	13
		Z-score	-2	-1	0	1	2
		T-score	30	40	50	60	70
사(思)	남	mean	3	7	11(4)	14	18
		Z-score	-2	-1	0	0.75	1.75
		T-score	30	40	50	58	68
	여	mean	3	7	10(4)	14	18
		Z-score	-1.75	-0.75	0	1	2
		T-score	33	43	50	60	70
우(憂)	남	mean	1	5	8(4)	12	16
		Z-score	-1.75	-0.75	0	1	2
		T-score	33	43	50	60	70
	여	mean	0	4	8(4)	12	15
		Z-score	-2	-1	0	1	1.75
		T-score	30	40	50	60	68

원광대학교 WONKWANG UNIVERSITY

비(悲)	남	mean	1	5	9(4)	13	17
		Z-score	-2	-1	0	1	2
		T-score	30	40	50	60	70
	여	mean	1	5	9(4)	13	17
		Z-score	-2	-1	0	1	2
		T-score	30	40	50	60	70
공(恐)	남	mean	2	5	9(4)	13	16
		Z-score	-1.75	-1	0	1	1.75
		T-score	33	40	50	60	68
	여	mean	1	5	9(4)	13	17
		Z-score	-2	-1	0	1	2
		T-score	30	40	50	60	70
경(驚)	남	mean	0	4	7(4)	11	15
		Z-score	-1.75	-0.75	0	1	2
		T-score	33	43	50	60	70
	여	mean	0	4	8(4)	12	17
		Z-score	-2	-1	0	1	2.25
		T-score	30	40	50	60	73
전체	남	mean	25	43	61(18)	80	98
		Z-score	-2	-1	0	1.06	2.06
		T-score	30	40	50	61	71
	여	mean	26	44	62(18)	80	98
		Z-score	-2	-1	0	1	2
		T-score	30	40	50	60	70

원광대학교 WONKWANG UNIVERSITY

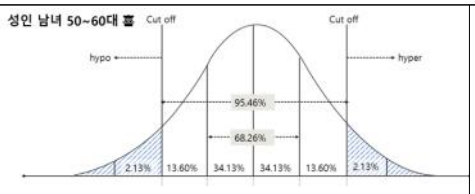

		-2SD	-1SD	평균	+1SD	+2SD
남	M	4	7	10(3)	13	16
	Z	-2	-1	0	1	2
	T	30	40	50	60	70
여	M	4	7	10(3)	13	16
	Z	-2	-1	0	1	2
	T	30	40	50	60	70

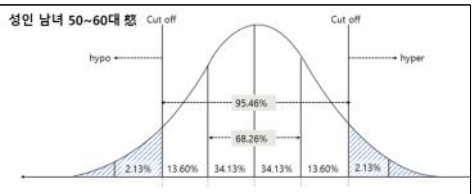

		-2SD	-1SD	평균	+1SD	+2SD
남	M	1	4	8(3)	11	14
	Z	-2.33	-1.33	0	1	2
	T	27	37	50	60	70
여	M	1	4	7(3)	10	13
	Z	-2	-1	0	1	2
	T	30	40	50	60	70

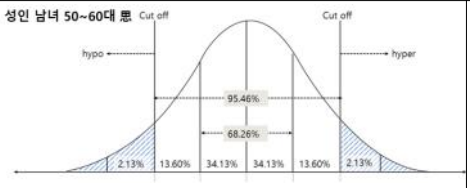

		-2SD	-1SD	평균	+1SD	+2SD
남	M	3	7	11(4)	14	18
	Z	-2	-1	0	0.75	1.75
	T	30	40	50	58	68
여	M	3	7	10(4)	14	18
	Z	-1.75	-0.75	0	1	2
	T	33	43	50	60	70

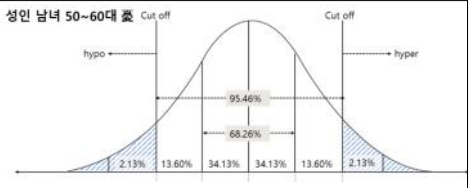

		-2SD	-1SD	평균	+1SD	+2SD
남	M	1	5	8(4)	12	16
	Z	-1.75	-0.75	0	1	2
	T	33	43	50	60	70
여	M	0	4	8(4)	12	15
	Z	-2	-1	0	1	1.75
	T	30	40	50	60	68

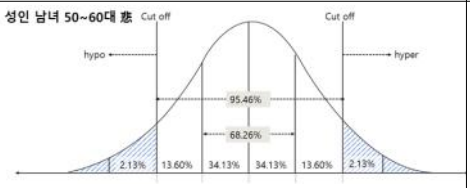

		-2SD	-1SD	평균	+1SD	+2SD
남	M	1	5	9(4)	13	17
	Z	-2	-1	0	1	2
	T	30	40	50	60	70
여	M	1	5	9(4)	13	17
	Z	-2	-1	0	1	2
	T	30	40	50	60	70

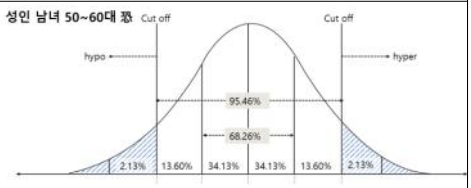

		-2SD	-1SD	평균	+1SD	+2SD
남	M	2	5	9(4)	13	16
	Z	-1.75	-1	0	1	1.75
	T	33	40	50	60	68
여	M	1	5	9(4)	13	17
	Z	-2	-1	0	1	2
	T	30	40	50	60	70

Fig.Ⅷ. 7 factors, 28 questions, standardized for men and women in their 50s and 60s

원광대학교 WONKWANG UNIVERSITY

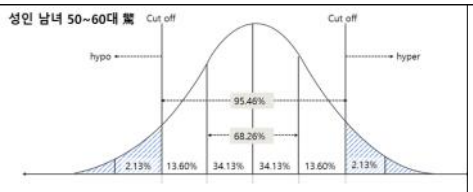

		-2SD	-1SD	평균	+1SD	+2SD
남	M	0	4	7(4)	11	15
	Z	-1.75	-0.75	0	1	2
	T	33	43	50	60	70
여	M	0	4	8(4)	12	17
	Z	-2	-1	0	1	2.25
	T	30	40	50	60	73

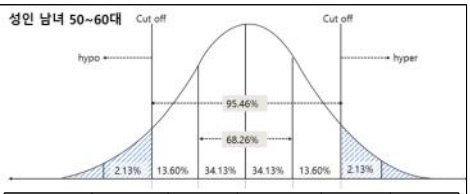

		-2SD	-1SD	평균	+1SD	+2SD
남	M	25	43	61(18)	80	98
	Z	-2	-1	0	1.06	2.06
	T	30	40	50	61	71
여	M	26	44	62(18)	80	98
	Z	-2	-1	0	1	2
	T	30	40	50	60	70

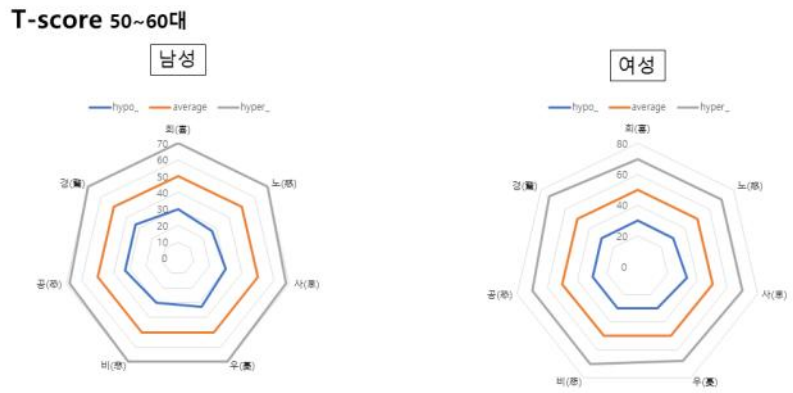

Fig.Ⅷ. 7 factors, 28 questions, standardized for men and women in their 50s and 60s

원광대학교 WONKWANG UNIVERSITY

Ⅳ. 고 찰

정서(Emotion)는 그 어원에서 보듯이 '움직이다'를 뜻하는 'motere'에 '물러나다'를 뜻하는 접두사 'e-'가 붙어서 반응으로 인한 유기체의 움직임을 뜻하며 외부 자극에 의해 흥분되고 동요되어 나타나는 일종의 혼란 상태를 말한다[34]. 이는 극히 주관적인 개인 경험으로 상황적·생리적·인지적 측면에서 정보를 수집하여 반응하고 결합되어 다양한 방식으로 표출된다[35]. 연구 초기부터 시작된 '정서를 어떻게 정의하고 측정할 것인가'의 고민은 지금까지 꾸준히 이어오는 연구 주제다[36]. 이처럼 연구자들의 기본정서를 정의하고자 하는 노력은 인간의 생존에 필요한 행동을 이해하고 예측하는 데 기본정서가 중요한 역할을 하기 때문이다. 즉, 기본정서는 특정 방식으로 행동과 인지를 조직화하기 때문에 기본정서를 구분하고 이해하는 것은 인간의 행동기제를 이해하는데 매우 중요하다[37,38]. 이러한 정서 기능의 중요성은 찰스 다윈[39]의 진화론에서부터 출발하였는데 상황대처를 위한 즉각적인 정서 반응은 유기체의 안정과 생존을 위해 무의식적인 행동으로 표출되고, 정서 처리는 학습과 무관하게 범문화적으로 일어나며 뇌 피질 하 영역의 활동과 신체 반응이 인지적 과정 없이 행동으로 빠르게 표출된다[40,41].

연구자들은 정서 유발 원인을 각기 진화론적, 신경생리학적 관점과 인지적, 사회문화적 관점에서 서로 달리 설명하였다[42]. 표정 연구에 기반을 둔 정서이론은 사람들이 느끼는 감정에 따라 짓는 표정을 학습하지 않아도 그 표정에 해당하는 내적 상태를 식별할 수 있다는 사실을 증명하였다[43,44]. 한편, 신경생리학적 관점의 정서이론들[45,47]은 기본정서가 특유의 표정에 신경생리적 과정이 동반됨을 주장했고 이러한 신경생리학적 관점의 주장은 인간이 정서를 경험하고 표현하는데 필요한 타고난 신경생리학적 특성에 따라 정서가 분류되며, 접근과 회피[48], 슬픔, 분노, 두려움, 고통, 경멸, 죄책감, 수치심, 흥미, 즐거

원광대학교 WONKWANG UNIVERSITY

움, 놀람[49]등의 기본정서 체계를 제안하였다. Ekman의 기본정서와 유사하게 Tomkins[45]은 분노, 두려움, 수치, 혐오, 고뇌를 부정정서로 흥미, 놀라움, 기쁨을 긍정 정서로 분류하였다.

한의학에서는 인간 특유의 다양한 속성으로 일어나는 정서들을 칠정(七情)이라 정의하였고 이는 인간의 본능적인 정서표현이며 구체적인 정신활동으로 생각하였다[50]. 이러한 칠정(七情)을 서양의 기본 감정과 비교해보면 희(喜)-기쁨(joy), 노(怒)-분노(anger), 우비(憂悲)-슬픔(sadness), 공(恐)-공포(fear), 경(驚)-놀람(surprise)으로 짝지을 수 있는데 기본 감정 범주가 동·서양이 크게 다르지 않음을 알 수 있다. 차별점으로는 서양에서 감정으로 분류하지 않은 "생각(思)" 을 칠정(七情)은 기본정서로 포함하였다. 한의학에서 감정으로 보는 생각(思) 정서는 감정을 불러일으키는 주요한 오행 활동[51]으로 일반적인 사유(思惟), 사고(思考)와는 달리 과도한 생각이나 고민, 집착, 강박적 사고 그로 인한 불안, 집중력 저하 등의 개념을 포함하고 있다[11].

칠정(七情)의 슬픔(sadness)과 유사한 개념인 우(憂)와 비(悲)는 슬픔과 우울감이 혼재되어 나타나는 경우가 많지만, 우(憂)는 뚜렷한 이유 없이 장기간 유지되는 우울감과 무기력 등의 비활동적인 개념이고, 비(悲)는 불쾌한 자극으로 인해 유발되는 슬픔으로 울음을 포함하는 개념이다[52].

정서 심리학의 생리이론 중 대표적인 James-Lange 이론[53]은 신체와 정서는 유기적인 관계이며 정서를 느끼기 전에 자율신경적 흥분과 골격의 반응이 먼저 일어난다고 주장했다. 즉, 생리적 반응이 없으면 감정이 발생 되지 않는다는 것이다. 이에 반한 Cannon-Bard 이론[54]은 감정 발생과 함께 말초의 자율신경계가 각성 되고 이는 시상 활동을 유발한 후 대뇌피질에서 감정 인식과 자율신경계의 활동으로 전개된다고 주장했다[55]. Freud는 Anna O 증례[56]를 통해 심리적 갈등으로 인한 신체적 증상 기전을 밝힌 이후 정신신경증의 심리적 기전에 대한 많은 정교한 이론들의 이해를 넓혀왔다. 최근에는 뇌 영상과학과

원광대학교 WONKWANG UNIVERSITY

신경심리학의 급속한 발전으로 신체와 뇌의 상호작용, 뇌와 마음의 상호작용에 대한 통합적 이해에 관한 관심 역시 꾸준히 증가하고 있다.

한의학에서는 주로 감정과 신체치료를 연동하여 칠정(七情)에 의한 기(氣)변화를 중심으로 병리적 상태와 신체 증상을 설명하였는데[57] 이는 정지(情志)와 오장(五臟)의 활동을 연관 지어 설명하는 것으로 "지나치게 기뻐하면 심(心)을 상하고, 화가 나면 간(肝)을 상하고, 생각을 많이 하면 비(脾)를 상하고, 슬퍼하면 폐(肺)를 상하고, 두려워하면 신(腎)을 상한다(喜傷心, 怒傷肝, 思傷脾, 悲傷肺, 恐傷腎)" 하여 칠정(七情)이 오장(五臟)에 영향을 미치고 있음을 설명하였다. 또한, 감정의 변화가 작용하여 나타나는 기(氣)의 변화를 원인의 종류에 따라 칠기(七氣), 구기(九氣)로 분류하였다[58].

과도한 정서로 인한 병증 기원을 찾을 수 있는 칠정(七情)은 한의 정신치료에서 주요 개념이다. 이러한 칠정(七情)을 측정할 수 있는 심리평가 도구 개발의 필요성은 연구자들에 의해 꾸준히 제기되었다. 이에 이[11] 등(2014)에 의해 핵심칠정평가 척도개발을 위한 예비 연구가 시작되었다. 예비 연구는 먼저 자문위원과 전문패널 6인의 전문가 집단을 구성하였고 문헌 조사를 진행하여 7가지 감정(七情)에 대한 각각의 조작적 정의를 다음과 같이 내렸다. 인간 감정의 즐거움이나 유쾌함과 같은 긍정적인 정서와 병리적인 경조증 상태로서의 고양감을 구분한 후 이 두 가지 요인으로 기쁨(喜, Joy)을 정의하였고, 분노(怒, Anger)는 좌절과 비난 등의 특정 종류 사건에 대한 반응으로 분함이나 억울함과, 뚜렷한 자극이나 사건 없이 발생하는 부정적 공격성 등으로 정의하였다[14]. 생각(思, Thought)은 집중곤란, 우유부단, 예기불안으로 정의하였으며, 이는 지나친 생각과 과도한 고민 그리고 강박과 집착적 사고로 인한 행동적 양식에서 발생하는 감정으로 보았다[11]. 우울(憂, Depression)은 현대 심리학에 있어 우울 행동 측정치로서 비활동성과 무기력, 무망감, 자살사고 등을 정의에 포함시켰으며, 슬픔(悲, Sorrow)은 울음을 가장 큰 특징으로, 공포(恐, Fear)는

원광대학교 WONKWANG UNIVERSITY

두려움 통제 상실감, 회피, 사회불안으로 구분하였다. 마지막 놀람(驚, Fright)은 깜짝 놀람, 가슴 두근거림, 신경과민상태로 정의하였다[14]. 다음으로 기존 개발된 현대 심리학의 정서를 측정하는 설문지를 토대로 한방 신경정신과 전문의와 이론가들이 문항을 구성하였으며, 예비 연구로서 전문가 합의를 통하여 총 100문항으로 구성된 설문을 최종 개발하였다. 이후 예비도구로 개발된 핵심칠정 평가도구를 임상에 활용하여 공황장애환자[13], 불면증환자[12], 암환자[59], 안면신경마비 환자[18] 등의 정서적 특성을 파악하는 연구가 시행되었다. 하지만 이러한 다차원적인 측면에서 칠정(七情)을 신뢰롭고 타당하게 측정할 수 있는 척도가 개발된 점은 고무적이었지만 핵심칠정평가도구 100문항은 임상에 활용하기에는 많은 제한점이 있었다. 이에 정[14] 등(2019)은 핵심칠정척도의 임상적 제한점을 해결하고자 ○○대 한의학과 학생을 대상으로 다차원적 요인구조를 유지하면서 원척도와 유사한 수준의 신뢰도와 타당도를 보유한 28문항의 단축형을 탐색적으로 개발하였다[14]. 개발된 핵심칠정척도 단축형(CSEI-s)은 임상에 활발히 활용되어 폐경 전후 여성의 정서적 특성 연구[16], 피로 호소 성인의 정서적 특성 연구[17], 교통사고 환자의 CSEI-s와 통증 호전도 상관관계 연구[60] 등 정서와 질병의 상관관계 연구가 활발하게 진행되었다. 이후 연구자들은 핵심칠정척도 단축형의 다양한 심리 척도와 유기적 해석 활용을 위해 척도의 표준화 필요성을 제기하였다. 이에 본 연구는 성별, 연령, 교육수준, 지역 등을 고려한 대표성 있는 표집을 통해 이미 개발된 핵심칠정척도 단축형의 신뢰도와 타당도를 재검증하고 규준집단에 관한 표준화 연구를 시행하여 T점수, 백분위와 같이 객관화된 점수 체계 규준작성을 다음과 같이 마련하였다.

본 연구는 만19세에서 65세까지의 성인 남녀 1,980명을 대상으로 3차에 걸쳐 핵심칠정척도 단축형, 핵심칠정척도 100문항, 한국판 상태-특성 분노 표현척도(STAXI-K), 사회공포증 척도(SADS), 단축형 행복 척도(COMOSWB), 병원불안우울척도(HADS), 한국판 정적정서 및 부적정서 척도(K-PANAS), 칠정VAS

원광대학교 WONKWANG UNIVERSITY

을 측정하여 핵심칠정척도의 표준화 및 타당도 지표를 확인하였다.

연구대상자들의 기본 사회인구학적인 특징을 살펴보기 위해 참여자의 성별, 학력, 연령, 지역을 조사하여 분석한 결과 성별은 본조사에서 최종 1,588명 중 남성이 788명으로 49.6%, 여성이 800명으로 50.4%였다. 연령은 연령별 비례할당으로 편향을 낮추어 표집하였는데 30대가 502명으로 31.6%, 40대가 438명으로 전체의 27.6%로 30, 40대가 참여자의 59.2%를 차지하였다. 학력은 응답자 전체의 52.7%를 차지하는 학사가 과반수 이상이었으며 지역 역시 편향을 낮추고 지역할당을 시행하여 인구수 비례 표집으로 조사하였는데 서울 18.4%, 경기도 26.3%, 다음으로 경상남도와 부산광역시가 6.4%를 차지하였다.

예비조사, 본조사, 검사-재검사의 사회인구학적 특징 차이를 살펴보면 예비조사 시 남(42.3%), 여(57.7%), 본조사 시 남(49.6%), 여(50.4%), 검사-재검사 시 남(53.6%), 여(46.4%) 응답률로 남성의 응답자 수가 늘어나 성별분포 변화가 있음을 확인하였다. 또한, 예비조사 시 20대, 30대(48.4%), 본조사 시 20대, 30대(53.4%), 검사-재검사 시 20대, 30대(61.9%)로 응답자 수가 늘어난 반면, 50대, 60대의 경우, 예비조사 시 50대, 60대(24.4%), 본조사 시 50대, 60대(20%), 검사-재검사 시 50, 60대(10.5%)로 응답자 수가 감소하여 연령별 응답자 분포 변화를 확인할 수 있었고 학사 응답 분포가 과반수를 차지한 학령에 따른 차이는 크게 변동이 없었다.

핵심칠정척도 단축형의 성별에 따른 차이검증을 살펴보면 슬픔(悲)을 포함해 생각(思), 두려움(恐), 놀람(驚)에서 여자가 남자보다 유의미하게 높았다. 기쁨(喜), 슬픔(怒), 근심(憂)에서는 성별의 차이를 보이지 않았다.

구체적으로, 핵심칠정척도 단축형의 성별 차이검증 결과를 보면, 여성이 남성보다 생각(思), 슬픔(悲), 두려움(恐), 놀람(驚)과 같은 부적 정서를 더 많이 경험하고[61,62] 주관적 안녕감이 상대적으로 낮다는 선행연구와 일치하는 경향을 보였다[63]. 상태-특성 분노표현 척도(STAXI-K)의 하위 척도인 상태 분노[64]는

원광대학교 WONKWANG UNIVERSITY

검사 당시의 분노감정을 측정하는 값으로 남자(15.11점)가 여자(14.46점)보다 유의미하게 높았고, 특성분노[64]는 분노경험 시 개인 간의 차를 말하며 높을수록 분노감정을 자주 경험하고 다른 사람에게 불공평하게 취급받는다고 평소에 느끼는 감정으로 여자(19.29점)가 남자(18.37점)보다 유의미하게 높았다. 또 하나의 하위 척도인 분노표현에서 분노표출, 분노억제는 성별의 차이점을 보이지 않았고 분노통제는 남자(19.56점)가 여자(18.51점)보다 유의미하게 높은 결과를 보였다.

사회공포증 척도(SADS)에서는 남자(67.20)가 여자(65.52)보다 유의미하게 높았고, HADS_A는 여자(14.13점)가 남자(13.69)보다 유의미하게 높은 결과를 나타냈다. 사회공포증 척도(SADS)는 사회적 상호작용에서 지나치게 긴장하거나 불안을 느끼는 정도와 혐오적인 사회적 상황을 회피하려는 경향을 측정하는 도구로써 성별에 따른 유병률이 여자가 남자보다 약간 높다는 선행연구[65] 와는 차이점을 보였는데 이는 특정 질환이 있는 사람들을 대상으로 평가 보고한 결과 차이로 추정된다. 성별에 따른 칠정VAS 7요인은 모두 성별 차이를 보였으며 VAS사(思), VAS 우(憂)는 여자가 남자보다 유의미하게 높은 결과를 나타냈다.

연령에 따른 정서 차이를 살펴보면 20대는 분노(怒)를 제외한 모든 정서를 다른 연령에 비해 가장 민감하게 경험하며 30대는 분노(怒)와 두려움(恐), 놀람(驚)의 정서를 다른 연령에 비해 자주 경험하는 것으로 나타났다. 칠정 100문항에서도 기쁨(喜)을 제외한 6가지 정서에서는 20, 30대가 유의미하게 높았으며 40대 집단은 주로 생각(思)과 놀람(驚)의 정서를 자주 경험하고 노년 집단인 60대는 다른 정서에 비해 슬픔(悲)과 두려움(恐), 놀람(驚)의 정서를 자주 경험하는 것으로 나타났다. 연령에 따른 연구결과 젊은 층일수록 정서지각에 민감하며 30대는 특히 분노(怒)와 두려움(恐), 놀람(驚) 정서 경험 빈도가 높고 표출보다는 억제하는 태도를 보이는 것으로 나타났다. 이는 우리나라 20~30대의 정신질환 유병률이 전 연령대에서 가장 높은 수치를 나타내는 동시에 가파

원광대학교 WONKWANG UNIVERSITY

른 속도로 증가하고 있다는 보고와 일치하는 경향을 보인다[66]. 이 점을 칠정(七情)과 신체 증상의 관계를 고찰한 김[67] 등의 기존 연구에서 살펴볼 때 두려움(恐)은 정신상태가 극도로 긴장하여 사건의 정황에 대하여 부담을 느끼는 외향적인 감정으로[68] 일상에서는 침정(沈靜)의 상태로, 놀람(驚)은 신(神)이 돌아갈 곳이 없어 기기(氣機)가 문란해지는 기전으로 일상에서 긴장과 혼란의 상태로 관찰된다고 하였다[69]. 이러한 두려움(恐)과 놀람(驚)의 감정이 스트레스로 작용하였을 때, 소화기 증상, 심장혈관 증상, 동통 증상, 불면 증상 등 생각(思)·슬픔(悲)과 유사한 영향을 신체에 미친다고 하였다. 이는 현대인의 만성피로[17], 불면증[12]의 질병 등이 칠정(七情)의 생각(思), 슬픔(悲), 두려움(恐), 놀람(驚)의 정서적 특성이 있다는 선행연구 결과와 일치하였으며, <素問·擧痛論>[70]에서는 감정에 따른 기기작용을 구체적으로 제시하였는데 두려움(恐), 놀람(驚) 정서의 언급은 병리기전이 공황장애와 유사성을 보였다[13].

다음으로 한국판 상태-특성 분노표현 척도(STAXI-K)의 연령에 따른 집단 간 유의미한 차이를 살펴볼 때 하위 척도인 상태 분노는 30대가 특성 분노는 50, 60대보다 20, 30대가 유의미하게 높아 집단 간 유의미한 차이를 보였다. 타인 혹은 대상에게 분노를 나타내거나 비난, 욕설 언어적 폭력이나 신체적 행위 등으로 분노를 표현하는 분노표출은 30대가 유의미하게 높았고 분노억제는 화나 있어도 겉으로 표현하지 않고, 분노를 내부적인 원인으로 돌리거나 억압하고 분노를 유발한 상황과 관련된 기억이나 분노 자체를 부정하는 것으로 20, 30대가 유의미하게 높았으며 분노통제는 50대보다 40대가 높은 집단 간 유의미한 차이가 있었다. 상태-특성 분노표현 척도(STAXI-K)의 연령 차이검증에서 20, 30대는 분노를 잘 느끼고 주로 그 분노를 20대는 억제하나 30대가 되면 서서히 표출하는 것으로 해석할 수 있다. Sharkin[71]은 분노를 표현하지 않고 억제하면 다른 부정적인 정서와 행동으로 대체될 수 있다고 하였고, Zaitsoff[72]은 역기능적 분노표현은 여러 종류의 심리적인 혹은 신체적 장애와 관련이 있

원광대학교 WONKWANG UNIVERSITY

다고 주장하였다. 또한, 분노는 우울증을 설명할 수 있는 정서적 구성개념으로도 볼 수 있는데[73], 이는 우울감이 있는 사람이 분노를 억압하기 위해 더 많이 노력하고 더 높은 분노경험을 보고 한다는 선행연구 결과를 뒷받침해 준다[74].

사회공포증 척도(SADS)에서는 40, 50대보다 20대가 유의미하게 높았다. 이는 20대가 40, 50대보다 사회적 불편감과 긴장도가 높은 것을 원인으로 유추할 수 있다. 행복 척도(COMOSWB)는 60대가 20대, 30대, 40대보다 유의미하게 높았는데 이는 노년기에 접어들수록 부적 정서 경험을 많이 하고 긍정적 정서 경험을 덜 할 거라는 일반적인 생각과는 달리, 노년기가 청년기나 중년기보다 특별히 더 부정적이거나 우울하지 않고 심지어 더 행복하고 편안한 시기로 볼 수 있다는 선행연구를 지지하는 결과를 보여줬다[75].

HADS척도에서 HADS_A는 20, 30, 40대가 50, 60대보다 유의미하게 높았으며, HADS_D는 30, 40대가 60대보다 유의미하게 높았다. 한국판 정적정서 및 부적정서 척도(K_PANAS)는 20대가 50대보다 유의미하게 높았으며 칠정VAS 분노(怒)에서 30, 40대가 60대보다 유의미하게 높았고 칠정VAS 근심(憂)은 20, 30, 40대가 60대보다 유의미하게 높았으며 칠정VAS 슬픔(悲)은 60대가 20대보다 높게 나타났다. 전체 VAS에서는 30대가 60대보다 유의미하게 높은 집단 간의 차이를 확인할 수 있었다.

핵심칠정척도 단축형 7요인과 공존척도 간의 상관관계분석을 살펴보면 상태분노, 특성분노, 분노표출은 기쁨(喜)과는 유의하지 않았으며 분노통제는 유의한 정적상관관계를 나타냈다. 상태분노, 특성분노, 분노표출은 분노(怒)와 슬픔(悲)의 정서와 높은 상관성을 보였는데 이 결과는 앞서 제시한 우울한 사람이 분노를 억압하기 위해 더 높은 분노경험을 보고 한다는 분노와 슬픔의 선행연구 상관성 결과를 재확인할 수 있었다[73]. 핵심칠정척도 단축형 7요인과 분노억제, HADS_A, HADS_D, 칠정VAS 전체는 기쁨(喜)과는 부적 상관을 기쁨(喜)

원광대학교 WONKWANG UNIVERSITY

을 제외한 정서 6요인과는 정적상관을 보였다. 분노억제는 두려움(恐), 슬픔(悲)과 높은 정적상관관계를 보였으며 분노통제는 본조사 및 검사-재검사 시는 생각(思), 슬픔(悲), 두려움(恐)을 제외한 기쁨(喜)과는 정적상관을, 분노(怒), 근심(憂), 놀람(驚)과는 부적 상관성을 보여줬다.

사회공포증 척도(SADS)는 본조사, 검사-재검사 시 핵심칠정척도 단축형과 유의미한 상관관계를 보여줬고 분노(怒), 슬픔(悲), 두려움(恐)과도 높은 정적상관관계가 나타났다. HADS_A, HADS_D은 근심(憂), 슬픔(悲)과 높은 상관관계를 보였다. 칠정VAS 전체는 기쁨(喜)과는 부적 상관을 기쁨(喜)을 제외한 핵심칠정척도 단축형의 6요인과는 정적상관을 보였으며 근심(憂), 슬픔(悲)과는 높은 정적 상관성을 보였다.

한의학적 칠정(七情)의 기쁨(喜)은 긍정적인 정서이지만 현대 심리학의 경조증 상태인 '고조된' '고양감'과 유사한 요소를 내포하고 있어 과도하면 병리적으로 작용한다는 점을 측정[11]할 수 있다. 분노(怒)는 대표적인 부정정서로 기쁨(喜)과는 서로 대립 되는 정서로 PANAS를 통해 주로 분노, 죄의식, 혐오, 집중력저하, 불안의 속성[76]으로 풀이된다. 한국판 상태-특성 분노표현 척도(STAXI-K)의 분노표출, 특성 분노와는 가장 높은 정적 상관성을 보였고 분노통제와는 부적 상관성을 나타냈다. 이는 분노(怒)는 특성불안, 분노표출과 정적 상관관계를 나타낸다는 선행연구 결과와 일치하였다[68]. HADS_A과 분노억제와 가장 높은 적정 상관을 보여준 생각(思)은 위험사건이나 상황에 대한 불안의 인지적 기제[12]로 과도한 걱정이 지속 되어 나타나는 강박적 사고, 우유부단, 예기불안 등의 행동 양식을 포함하고 있다[16]. HADS_A, HADS_D과 정적 상관성이 가장 높은 근심(憂)은 외부적인 자극에 대한 즉각적인 반응으로 PANAS 척도상 죄의식, 혐오, 두려움과 무기력감의 속성을 가지고 있으며 슬픔(悲)은 어떤 상황 장면을 원인으로 비통하고 번뇌하며 고통스러워하는 감정으로 죄의식, 신경질적인, 무기력 등의 속성으로 풀어볼 수 있다[68]. 두려움(恐)

원광대학교 WONKWANG UNIVERSITY

은 자극의 원인파악이 어렵고 불완전함으로 발생하는 것이고 놀람(驚)은 자극의 원인과 상관없이 갑작스러운 출현으로 발생하는 감정으로 풀어 볼 수 있다. 두려움(恐)과 놀람(驚)은 공존척도 분노억제와 HADS_A과 가장 높은 정적 상관성을 나타냈다[75]. 이는 유[59] 등의 공황장애 환자의 특성연구에서 두려움(恐)과 놀람(驚)이 상태 불안, 특성 불안, BDI와 높은 정적상관관계를 보여준 선행연구 결과와 일치하였다.

핵심칠정척도 단축형 7요인 28문항과 100문항의 상관성을 살펴보면 본조사에서 100문항 기쁨(喜)은 핵심칠정척도 단축형 노(怒)를 제외한 6요인과 상관관계를 나타냈다. 28문항의 노(怒), 사(思), 우(憂), 비(悲), 공(恐), 경(驚)은 100문항의 희(喜)와 부적 상관관계를 100문항의 노(怒), 사(思), 우(憂), 비(悲), 공(恐), 경(驚)과는 정적 상관성을 나타냈다. 이는 암 환자를 대상으로 한 유[59] 등의 연구에서 기쁨(喜)을 제외한 나머지 6가지 정서들의 정적상관관계와 일치하였으며, 말초성 안면 마비 환자를 대상으로 한 손[18] 등의 선행연구에서 사(思), 우(憂), 비(悲), 공(恐), 경(驚) 정서가 서로 정적상관관계를 보여준 결과와 일치하였다. 핵심칠정척도 단축형 28문항과 핵심칠정척도 100문항의 7요인 희(喜), 노(怒), 사(思), 우(憂), 비(悲), 공(恐), 경(驚)은 본조사, 검사-재검사 시 유의미한 상관성을 동일하게 보여줬고 두 척도 간 서로 유의미한 높은 상관성을 통해 원본 100문항과 단축형 28문항의 유사성을 확인할 수 있었다.

다음은 핵심칠정척도의 탐색적 요인 분석 결과 핵심칠정척도 단축형을 위한 자료들이 요인 분석에 적합하다는 것을 확인할 수 있었다. 초기 고유값 1기준 28문항 7요인으로 구성하였으며, 전체 총 28문항에서 70.20%의 요인 설명량을 확인할 수 있었다. 이어 핵심칠정척도 7요인들의 개념타당성(construcr validity)을 검증하기 위해서 확인적 요인 분석을 실시하였는데 희(喜), 노(怒), 사(思), 우(憂), 비(悲), 공(恐), 경(驚)의 7요인 모두 높은 개념 신뢰도로 7요인 28문항의 하위 요인개념의 집중타당성이 확보됨을 알 수 있었고 확인적 요인

원광대학교 WONKWANG UNIVERSITY

분석의 적합도 지수를 확인한 결과 요인구조의 타당성이 확인되었다.

마지막으로 7요인 28문항의 표준화 결과를 살펴보면 기쁨(喜)은 남녀 모두 평균에서 ±2 SD 기준 평균 4점 이하, 17점 이상을 기준으로, 근심(憂)은 남녀 모두 평균에서 ±2 SD 기준 평균 1점 이하, 17점 이상을 기준, 슬픔(悲)은 남녀 모두 평균에서 ±2 SD 기준 평균 2점 이하, 18점 이상을 기준으로 남녀 성별 기준점이 동일하게 나타났으며, 생각(思), 놀람(驚)의 경우 여성이 남성보다 높은 기준점을 나타냈다.

표준화를 통한 연령별 기준점을 비교해볼 때 20대 남자는 평균에서 ±2 SD 기준 35점 이하 108점 이상을 기준으로, 여성은 평균에서 41점 이하 111점 이상을 기준으로, 30대는 ±2 SD 기준 남자는 36점 이하 107점 이상을 기준으로, 여성은 39점 이하 111점 이상을 기준으로, 40대는 ±2 SD 기준 남자는 32점 이하 102점 이상을 기준으로, 여성은 34점 이하 102점 이상을 기준으로, 50, 60대는 ±2 SD 기준 남자는 25점 이하 98점 이상을 기준으로, 여성은 26점 이하 98점 이상을 기준으로 규준점수를 제시하였다. 이 기준점은 정신질환 진단 및 통계 편람 DSM-5[77]와 동일한 ±2 SD 기준으로 제시하였으며 연령이 많아질수록 규준점수 기준점이 낮아지는 것을 확인할 수 있었다.

다음은 표준화를 통한 연령별 남녀 감정 차이를 살펴볼 때 전체 성인 남녀는 여자가 남자에 비해 놀람(驚), 두려움(恐), 생각(思)이 높은 결과를 보였다. 20대는 여자가 놀람(驚), 생각(思), 슬픔(悲), 분노(怒)가 남자보다 높았고, 30대 남자는 여자보다 기쁨(喜)이 높았고 여자는 남자보다 놀람(驚), 두려움(恐), 슬픔(悲)의 감정이 높게 나타났다. 40대는 남자가 여자보다 분노(怒)가 높았고 여자는 남자에 비해 놀람(驚)이 높았으며, 50~60대는 남자가 여자보다 생각(思)이 많았고 여자는 남자에 비해 분노(怒)와 놀람(驚)의 정서가 높은 결과로 남녀 차이를 보였다.

본 연구는 인간 이해 차원에서 핵심감정을 평가할 수 있는 객관화된 한의학적

원광대학교 WONKWANG UNIVERSITY

심리 평가도구를 객관적으로 표준화한 데 큰 의의가 있다. 표준화된 핵심칠정척도 단축형은 단일 감정이 아닌 인간의 복합적인 감정의 강도를 스펙트럼 식으로 측정이 가능한 유일무이한 심리평가척도로서 실제 임상에서의 활용가치가 높을 뿐만 아니라, 서로 상극되는 감정으로 정서를 치료하는 오지상승요법(五志相勝療法) 활용을 위한 진단 및 평가도구로서 향후 다양한 한방심리척도 개발과 표준화에 기반이 될 것으로 사료된다.

원광대학교 WONKWANG UNIVERSITY

V. 결　론

전국의 만 19세부터 65세의 성인 남녀 1,980명을 대상으로 핵심칠정척도 단축형(CSEI-s)의 신뢰도와 타당도를 재검증하고 규준집단의 T점수, 백분위와 같이 객관화된 점수 규준을 작성하여 성별, 연령별 표준화를 한 결과 다음과 같은 결론을 얻었다.

1. 본 연구대상자들의 사회인구학적 특징에 따른 핵심칠정척도의 차이검증 결과, 성별은 생각(思), 두려움(恐), 놀람(驚)에서 여자가 남자보다 유의미하게 높았으며 기쁨(喜)에서는 남자가 여자보다 유의미하게 높았다. 특성분노는 여자가 남자보다 높았고 분노통제, 사회공포증 척도(SADS)는 남자가 유의미하게 여자보다 높았다. 연령은 20대가 정서에 민감하게 반응하며 30대는 분노(怒)와 두려움(恐), 놀람(驚)의 정서가 높고 40대는 생각(思)과 놀람(驚)의 정서를 자주 경험하는 것으로 나타났고 노년 집단인 60대는 다른 정서에 비해 슬픔(悲)과 두려움(恐), 놀람(驚)의 정서가 높게 나타났다.

2. 핵심칠정척도 단축형과 공존척도 간의 타당도를 확인하였다.
   1) 핵심칠정척도 단축형의 탐색적 요인 분석에서 총 28문항 70.20%의 요인 설명량을 확인하였고 확인적 요인 분석을 통해 총 28문항 7요인 喜, 怒, 思, 憂, 悲, 恐, 驚의 양호한 평균분산추출 값을 얻어 집중타당성이 확보됨을 확인하였다.
   2) 핵심칠정척도 7요인과 공존척도 간의 상관관계분석을 살펴보면 상태분노, 특성분노는 분노(怒)와 슬픔(悲)의 정서와 높은 상관성을 보였고 핵심칠정척도 7요인과 분노억제, HADS_A, HADS_D, 칠정VAS는 기쁨(喜)과는 부적 상관을 기쁨(喜)을 제외한 정서 6요인과는 정적상관을 보였다. 분노억

원광대학교 WONKWANG UNIVERSITY

제는 두려움(恐)과 HADS_A는 슬픔(悲)과 HADS_D는 근심(憂)과 가장 높은 정적상관관계를 보여줬다. 핵심칠정척도 7요인과 분노표출, 사회공포증 척도(SADS), 한국판 정적정서 및 부적정서 척도 (K_PANAS)는 유의한 정적상관관계를 나타냈다.

3) 핵심칠정척도 단축형 28문항과 핵심칠정척도 100문항의 7요인은 서로 유의미하게 높은 상관관계를 보여 원본 100문항과 단축형 28문항의 유사성을 확인하였다.

3. 핵심칠정척도 단축형과 핵심칠정척도 100문항의 신뢰도를 확인하였다.

1) 예비조사 핵심칠정척도 단축형의 28문항의 Cronbach' s α는 .891로 통계적으로 신뢰롭게 나타났다.

2) 본조사 핵심칠정척도 100문항의 단축형의 Cronbach' s α는 .979로 통계적으로 신뢰롭게 나타났으며, 핵심칠정척도 단축형의 28문항의 Cronbach' s α는 .920으로 통계적으로 신뢰롭게 나타났다.

3) Test-Retest 핵심칠정척도 100문항의 단축형의 Cronbach' s α는 .978로 통계적으로 신뢰롭게 나타났으며, 핵심칠정척도 단축형의 28문항의 Cronbach' s α는 .930로 통계적으로 신뢰롭게 나타났다.

4. 핵심칠정척도의 남녀 성별과 연령에 따른 7요인 기준 28문항의 표준화 규준 점수를 확인하였다.

1) 성인 전체 남녀 평균은 ±2 SD 기준 남자는 31점 이하, 104점 이상을 기준으로, 여성은 36점 이하, 108점 이상을 기준으로 한다.

2) 20대 남녀 표준화 전체 평균에서 ±2 SD 기준 남자는 35점 이하, 108점 이상을 기준으로, 여성은 41점 이하, 111점 이상을 기준으로 한다.

3) 30대 남녀 표준화 전체 평균에서 ±2 SD 기준 남자는 36점 이하, 107점

원광대학교 WONKWANG UNIVERSITY

이상을 기준으로, 여성은 39점 이하, 111점 이상을 기준으로 한다.

4) 40대 남녀 표준화 전체 평균에서 ±2 SD 기준 남자는 32점 이하, 102점 이상을 기준으로, 여성은 34점 이하, 102점 이상을 기준으로 한다.

5) 50대~60대 남녀 표준화 전체 평균에서 ±2 SD 기준 남자는 25점 이하, 98점 이상을 기준으로, 여성은 26점 이하, 98점 이상을 기준으로 한다.

이상의 결과와 같이 핵심칠정척도 단축형이 신뢰도와 타당도가 확보된 한의 정서평가 도구로서 성별 및 연령대에서 표준화되어, 향후 임상에서 다양한 질환 및 증후의 정서평가 도구로서 유용하게 활용될 수 있을 것으로 기대된다.

원광대학교 WONKWANG UNIVERSITY

참 고 문 헌

1. Leslie SG, Sandra CP. Working with Emotions in Psychotherapy, 이홍표 역, 학지사. pp.29-30. 2008.
2. Freud S. The ego and the id. In J. Strachey (Ed. and Trans.), The standard edition of the complete psychological works of Sigmund Freud(Vol.19, pp.3-66. 1923, 1961.) London: Hogarth Press(Originalwork published 1923).
3. Beck AT, Rush AJ, Shaw BF, Emery G. Cognitive therapy of depression. New York. 1979.
4. Seligman MEP. 학습된 무기력{Learned optimism}. 신기명 역. 1992. 서울: 배영사. 원전은 1991에 출판.
5. Sarkar J, Adshead G. Personality disorders as disorganization of attachment and affect regulation. Advances in Psychiatric Treatment, 12:297-305. 2006.
6. Gross JJ, Jazaieri H. Emotion; emotion regulation, and psychopathology: An affective science perspective. Clinical Psychological Science, 2(4):387-401. 2014.
7. Jazaieri H, Urry HL, Gross JJ. Affective disturbance and psychopathology: An emotion regulation perspective. Journal o Experimental Psychopathology, 4:584-99. 2013.
8. David GM, 마이어스의 심리학 개론, 신현정, 김비아 역. 시그마프레스. p.323. 2012.
9. 강형원, 장현호, 유영수. 오지상승료법 (五志相勝療法) 에 관한 임상사례

원광대학교 WONKWANG UNIVERSITY

(臨床事例) 연구(硏究)와 현대적(現代的) 이해(理解). 동의신경정신과학회지, 12(1):11-27. 2001.
10. 배병철. 금석황제내경영추. 성보사. pp.107-617. 1995.
11. 이고은, 박보영, 김향이, 유영수, 강형원. 한의학 칠정(七情)에 기반을 둔 핵심감정평가척도 개발을 위한 예비 연구. 동의신경정신과학회지, 25(1):109-22. 2014.
12. 최성열, 유영수. 불면증 환자의 핵심감정평가도구를 활용한 정서적 특성 연구. 동의신경정신과학회지, 26(2):191-200. 2015.
13. 유소정, 박종민, 강형원, 유영수. 한의학 칠정(七情)에 기반을 둔 핵심감정평가척도를 이용한 공황장애 환자의 특성연구. 동의신경정신과학회지, 26(3):235-50. 2015.
14. Cheong MJ, Lee GE, Lee Y, Bae KH, Kang Y, Kim JH, Lyu YS, Kang HW. Validation of the Core Seven-Emotions Inventory - short form. Integr Med Res., 8(2):116-9. 2019.
15. 손성은, 이가원, 이나현, 채한나, 정문주, 강형원, 유영수. 발병 기간 1년 이내 뇌졸중 환자의 핵심 감정척도 단축형을 활용한 정서적 특성연구. 동의신경정신과학회지, 30(3):165-75. 2019.
16. 이가원, 이나현, 강형원, 유영수. 폐경 전후 여성의 핵심감정척도 단축형을 활용한 정서적 특성연구. 동의신경정신과학회지, 31(2):77-88. 2020.
17. 이나현, 김광우, 유영수. 피로를 호소하는 성인의 핵심칠정척도 단축형을 활용한 정서적 특성 연구. 동의신경정신과학회지, 32(1):13-23. 2021.
18. 손성은, 강형원, 유영수. 말초성 안면신경마비 환자의 핵심칠정척도를 활용한 정서적 특성 연구. 동의신경정신과학회지, 28(2):83-94. 2017.
19. Zhang Y, Wang Y, Qian M. Beck depression inventory: Reliability and validity. Chinese Mental Health Journal, 4:164-8. 1990.

원광대학교 WONKWANG UNIVERSITY

20. Friedrich T, Doudal DC, Dianne L. Reliability and validity of the Beck Anxiety Inventory. Journal of Anxiety Disorders, 6(1):55-61. 1992.
21. 김락형. 핵심감정척도와 기질 및 성격검사로 살펴본 사상체질별 심리 특성연구. 동의신경정신과학회지, 30(1):23-30. 2019.
22. Cloninger CR, Svrakic DM, Przybeck TR. A psychobiological model of temperament and character. Arch Gen Psychiatry. 50:975-90. 1993.
23. 허은정, 이가원, 이나현, 정문주, 유영수, 강형원. 핵심감정척도와 다면성인성검사의 상관성연구. 동의신경정신과학회지, 30(3):153-64. 2019.
24. Butcher JN, Dahlstrom WG, Graham JR, Tellegen A, Kaemmer B. Minnesota multiphasic personality inventory-2(MMPI-2): Manual for administration, scoring and interpretation. Minneapolis. University of Minnesota Press. 1989.
25. Spielberger CD. Inventory of State Characteristic Anger Expressions. Corsini Encyclopedia of Psychology, 1-1. 2010.
26. 한덕웅, 이장호, 전겸구. 한국판 상태-특성 분노표현 척도 (STAXI-K). 한국심리학회지: 건강, 3(1):18-32. 1998.
27. Watson D, Friend R. A measure of social evaluation anxiety. Journal of Consulting and Clinical Psychology, 33(4):448. 1969.
28. 이정윤, 최정훈. 한국판 사회공포증 척도 (K-SAD, K-FNE) 의 신뢰도 타당도 연구. 한국임상심리학회지, 16(2):251-64. 1997.
29. 서은국, 구재선. 단축형 행복 척도 (COMOSWB) 개발 및 타당화. 한국심리학회지: 사회 및 성격, 25(1):96-114. 2011.
30. Zigmond AS, Snice RP. Hospital Anxiety and Depression Scale. Acta psychiatrica scandinavica, 67(6):361-70. 1983.
31. Watson D, Clark LA, Telegen A. Development and validation of a brief

원광대학교 WONKWANG UNIVERSITY

measure of positive and negative impact: the PANAS scale. Journal of Personality and Social Psychology, 54(6):1063. 1988.

32. Lee Y. Effects of personality traits on mood level and variability. Chung-Ang University doctoral dissertation. 1994.
33. 이현희, 김은정, 이민규. 한국판 정적 정서 및 부적 정서 척도 (Positive Affect and Negative Affect Schedule; PANAS)의 타당화 연구. 한국임상심리학회지, 22(4):935-46. 2003.
34. 김현택 외 17인. 현대 심리학 이해. 학지사, 2003
35. Mauss IB, Levenson RW, McCarter L, Wilhelm FH, Gross JJ. tying a tie? Consistency between emotion, experience, behavior and physiology. Emotion, 5(2):175. 2005.
36. Lambie JA. The world and the self in emotion experience: An emotion diary investigation. Manuscript submitted for publication. 2000.
37. Bower GH. Mood and memory, American Psychologist, 36:129-48. 1981.
38. Izard CE. The psychology of emotions. NewYork, NY: Plenum. 1991.
39. Darwin C. The expression of the emotions inman and animals. 1965. Chicago, IL: University of Chicago Press. (Original work published 1872)
40. Ekman P. Emotions revealed. New York. NY: Times Books. 2003.
41. LeDoux J. The emotional brain. New York. NY: Simon & Schuster. 1996.
42. 최해연, 최종안. 한국인의 정서 구조와 측정. 한국심리학회지: 사회 및 성격, 30(2):89-114. 2016.
43. Ekman P. Ekman-Hager facial action exemplars. San Francisco, CA: Human Interaction Laboratory, University of California. 1969.
44. Izard CE. Anger, disgust, and contempt and their relationship to hostility and aggression. In C. E. Izard (Ed.). Human emotions New

원광대학교 WONKWANG UNIVERSITY

York, NY: Plenum Press. p.329-54. 1977.
45. Tomkins S. Affect theory. In K. Scherer &P. Ekman (Eds.), Approaches to emotion. HillSDale, NJ.: Erlbaum. p.353-400. 1984.
46. IZARD CE. Emotions and facial expressions: Perspectives of differential emotion theory. 1997.
47. Pankespp J. Toward a general psycho-biological theory of emotions. The Behavioral and Brain Sciences, 5:407-67. 1982.
48. Gray JA. The neuro psychology of anxiety. Oxford, UK: Oxford University Press. 1982.
49. Izard CE. The face of emotion (Vol. 23). New York, NY: Appleton-Century-Crofts. 1971.
50. Jeong JH, Choi KA, Kim KS, Kim KO. The Primary Study on Chiljeong of Inherent Basic Emotion. J. of Oriental Neuro psychiatry. 20(1):107-18. 2009.
51. 성우용. 칠정 연구-황제내경의 정서론을 중심으로. 동의신경정신과학회지, 24(4):451-68. 2013.
52. 이고은, 박보영, 문광수, 유제민, 강형원. 한의학 칠정(七情)에 기반을 둔 핵심감정평가척도 개발 연구. 동의신경정신과학회지, 26(2):143-59. 2015
53. Wilde N. beauty and ugliness. Psychological Review, 5(1):103. 1898.
54. Cannon WB. “The James-Lange Theory of Emotion: A Critical Review and Alternative Theories.“ American Journal of Psychology, 39(1/4):106-24. 1927.
55. 이구형. 감성과 감정의 이해를 통한 감성의 체계적 측정 평가. 감성과학, 1(1):113-22. 1998.
56. 김아영. J. Grotstein 의 꿈꾸기로 재해석한 Breuer 와 Freud 의 안나 O

원광대학교 WONKWANG UNIVERSITY

사례 연구. 연세상담코칭연구, 14:9-26. 2020.

57. Lee BH, Yoo SY, Park YB, Park YJ, Oh WS, Kim MY. A Study on Symptoms Derived from Seven Emotions on DongUiBoGam. J. of The Korea Institute of Oriental Medical Diagnostics. 14(2):13-24. 2010.

58. Lee SJ, Jeong SH, Lee WC. The Comparison of Chiljeong and digestive disease. J. of Oriental Neuro psychiatry. 7(1):121-35. 1996.

59. 유소정, 손성은, 강형원, 유영수. 암 환자의 핵심칠정척도를 활용한 정서적 특성연구. 동의신경정신과학회지, 27(2):119-30. 2016.

60. 이승민, 이참결, 이은용, 노정두. 한방병원에 입원한 교통사고 환자의 후향적 연구: 상태-특성 불안 척도, 벡 우울 척도, 핵심감정척도-단축형과 통증 호전도의 상관관계. 대한한의학회지, 42(3):72-85. 2021.

61. Glenn ND. Psychological well-being in the post-parental stage: Some evidence from national surveys. Journal of Marriage and Family, 37:105-10. 1975.

62. White L, Edwards JN. Emptying the nest and parental well-being: An analysis of national parental data. American Sociological Review, 55:235-42. 1975.

63. Adelmann PK, Antonucci TC, Crohan SE, Coleman LM. Empty nest, cohort, and unemployment in the well-being of midlife women. Sex Roles, 20:173-89. 1898.

64. 이영식, 조주현. 한국판 청소년 상태-특성 분노표현척도의 표준화 연구. J Korean Neuropsychiatr Assoc, 38:4. 1999.

65. 이정윤, 최정훈. 한국판 사회공포증 척도 (K-SAD, K-FNE)의 신뢰도 타당도 연구. 한국임상심리학회지, 16(2):251-64. 1997.

66. 보건복지부. 2016년도 정신질환 실태조사. 서울. 삼성서울병원. 2017.

원광대학교 WONKWANG UNIVERSITY

67. 김하나, 김경옥. 칠정(七情)에 의해 유발되는 신체적 증상에 대한 통계적 고찰. 동의신경정신과학회지, 26(1):11-22. 2015.
68. 김우철, 김경수, 김경옥. 정적 정서 및 부적 정서 척도에 의한 칠정의 속성 연구. 동의신경정신과학회지, 23(3):33-45. 2012.
69. The textbook Compilation Committee of Neuropsychiatry of oriental medical schools in nation. Revised edition. The Neuropsychiatry of Oriental Medicine, p.27-31, p.92-5. 2012.
70. Lee KW. Somun of the Huang Di Nei Jing. Yeokang. p.150-70. 2010.
71. Sharkin BS. The measurement and treatment of client anger in counseling. Journal of Counseling & Development, 66:361-65. 1988.
72. Zaitsoff SL, Geller JSrikameswaran S. Silencing the self and suppressed anger: Relationship to eating disorder symptoms in adolescent females. European Eating Disorders Review, 10:51-60. 2002.
73. Choi SI, Kim ZS, Shin MS, Cho MJ. Modes of anger expression in relation to depression and somatization. J Korean Neuropsychiatr Assoc, 40:425-33. 2001.
74. Riley WT, Treiber FA, Woods MG. Anger and hostility in depression. J Nerv Ment Dis, 177:668-74. 1989.
75. 유경, 민경환. 노년기 정서 경험과 적응의 특성; 정서 최적화. 한국심리학회지; 일반, 22(2):81-97. 2003.
76. An SW. Reference study for concept definition of 'Seven emotions theory'. Third phase of medicine, 1(2):39-50. 1996.
77. Reggie DA, Cool EA, Cooper DJ. DSM-5: Classification and criteria changes. World Psychiatry, 12(2):92-8. 2013.

원광대학교 WONKWANG UNIVERSITY

국문초록

핵심칠정척도 단축형의 타당화 및 표준화 연구

김지수

원광대학교 일반대학원 한의학과

(지도교수: 강 형 원)

목적 :

본 연구의 목적은 핵심칠정척도 단축형과 7개의 공존척도 간 신뢰도와 타당도를 재검증하고 규준집단의 T점수, 백분위와 같이 객관화된 점수 규준을 작성하여 핵심칠정척도 단축형을 표준화하고자 함이다.

방법 :

1. 전문 온라인 리서치 업체를 통해 설문에 자발적으로 동의한 20세 이상, 65세 이하 성인을 기준으로 인구비례 지역할당으로 대상자를 표집 후 자료를 3차에 걸쳐 수집하여 예비조사, 본조사, 검사-재검사를 수행하였다.

2. 척도별, 평균 및 표준편차 산출, 내적일관성(Cronbach-α)검사를 실시하여 신뢰도를 분석하였고 핵심칠정척도 단축형과 칠정 100문항 척도, STAXI-K척도, SADS척도, COMOSWB척도, HADS척도, K-PANAS 척도, 칠정 VAS 척도 해당 7개의 공존척도 간 타당도를 분석하였다.

원광대학교 WONKWANG UNIVERSITY

3. 핵심칠정척도 단축형이 구성개념과 이론적 내적 구조에 부합하는 정도를 검토하기 위해 탐색적 및 확인적 요인 분석을 실시하였다.
4. 다변량 중다 회귀 분석을 실시하여 전체 집단과 연령으로 구분한 4집단에 대한 백분율 규준을 제시하였고 T검증과 ANOVA 검증을 통해 평균과 표준편차를 산출하고, 총점의 분포를 빈도 및 백분율을 통해 확인하였다. 기준점수를 찾기 위해 2 표준편차(2SD) 범위와 1 표준편차(1SD) 범위의 점수를 각각 산출하였다.

결과 :

1. 핵심칠정척도 단축형의 인구학적 특징에서 성별 차이는 思, 悲, 恐, 驚에서 여자가 남자보다 유의미하게 높았으며 학력에 따른 怒, 思는 차이를 보이지 않았고 憂, 悲는 고졸 이하가 유의미하게 높았다. 연령에 따른 정서 차이는 20대가 怒를 제외한 모든 정서를 가장 민감하게 경험하였고, 30대는 특히 怒, 恐, 驚의 정서 값이 높았고 주로 분노를 표출하기보다는 억제하는 것으로 나타났다.

2. 핵심칠정척도 단축형 7요인과 7가지 공존척도 간 유의한 상관관계 결과를 보였으며 핵심칠정척도 단축형 28문항과 100문항 각각의 7요인은 서로 상관계수가 높아 핵심칠정척도 단축형이 원본 100문항과 유의미한 상관관계가 있는 것을 확인하였다. 요인분석결과를 통해 핵심칠정척도 단축형의 타당도를 확인할 수 있었다.

3. 표준화를 통해 성별과 연령을 구분하여 표준점수를 제시하였다. 표준화를 통해 연령별 남녀의 정서적 차이를 살펴보면, 여성이 남성보다 놀라움, 두려움, 생각의 수준이 유의하게 높았다. 20대 여성은 남성보다 놀라움, 생각, 슬픔, 분노의 정도가 높았고, 30대 남성은 여성보다 기쁨의 정도가 높았으며, 여

원광대학교 WONKWANG UNIVERSITY

성은 놀라움, 두려움, 슬픔의 정도가 남성보다 유의하게 높았다. 40대 남성은 여성보다 더 높은 수준의 분노를 보였고, 여성은 남성보다 더 높은 수준의 놀라움을 보였다. 50대와 60대에서는 남성이 여성보다 생각이 더 많고, 여성이 남성보다 분노와 놀라움이 높은 성별 차이를 보였다.

결론 :

이상의 결과로 본 연구는 핵심칠정척도 단축형의 신뢰도와 타당성을 재검증하여 확보하였고 표준화된 핵심칠정척도 단축형의 규준점수를 통해 진단 시 다양한 심리 척도와 유기적으로 해석 가능하여 향후 정신과 임상적 활용에 널리 기여될 것으로 기대하는 바이다.

원광대학교 WONKWANG UNIVERSITY